



**CAJA RURAL**  
**DE CASAS IBAÑEZ**

# INFORMACIÓN CON RELEVANCIA PRUDENCIAL

*EPYNC*

Fecha: 31/12/2022

## CONTROL DE VERSIONES

Fecha	Versión	Elaborado por	Principales modificaciones
29/03/2022	1.0	Caja Rural de Casas Ibáñez	Elaboración de la primera versión de la plantilla tipo del Informe de Relevancia Prudencial (IRP), versión EPYNC.
07/04/2022	1.1	Caja Rural de Ibáñez	Incorporación MREL en apartado 4 y Riesgos ASG en apartado 7.
20/04/2022	1.2	Caja Rural de Ibáñez	Versión con control de cambios. Reinserción en apartado 2.4 de las pruebas de resistencia. Actualización datos LCR del sector a dic-21 en apartado 2.7.2
13/02/2023	2.0	Caja Rural de Ibáñez	Eliminación del apartado 6 "Exposición al riesgo de crédito y de dilución y calidad crediticia", fruto de la modificación de la Guía EBA/GL/2018/10 en la que las EPYNC dejan de divulgar estas plantillas.  Cambios menores tras revisión completa del documento.

## ÍNDICE

<b>GLOSARIO DE ABREVIATURAS.....</b>	<b>4</b>
<b>1. REQUERIMIENTOS GENERALES DE INFORMACIÓN.....</b>	<b>6</b>
1.1 Entidad .....	6
1.2 Integración en un Mecanismo Institucional de Protección.....	6
1.3 Ámbito de aplicación.....	7
<b>2. GESTIÓN DEL RIESGO.....</b>	<b>7</b>
2.1 Estrategia y modelo de negocio.....	7
2.2 Principios de gestión del riesgo .....	9
2.3 Gobierno Corporativo .....	13
2.3.1 Composición y funcionamiento del órgano de dirección .....	13
2.3.2 Comités del Consejo Rector .....	14
2.4 Procesos de gestión, cobertura y reducción del riesgo .....	16
2.5 Modelo de control interno .....	18
2.6 Gestión del Riesgo de Crédito .....	19
2.6.1 Estructura y Organización.....	19
2.6.2 Procesos, métodos y sistemas de medición y valoración .....	20
2.7 Gestión del Riesgo de Liquidez .....	23
2.7.1 Estructura y Organización.....	24
2.7.2 Procesos, métodos y sistemas de medición y valoración .....	25
2.8 Gestión del Riesgo Operacional .....	27
2.8.1 Estructura y Organización.....	27
2.8.2 Procesos, métodos y sistemas de medición y valoración .....	28
2.9 Gestión del Riesgo de Mercado.....	29
<b>3. PRÁCTICAS Y POLÍTICAS DE REMUNERACIÓN.....</b>	<b>29</b>
<b>4. INDICADORES CLAVE.....</b>	<b>37</b>
<b>5. EXPOSICIONES PONDERADAS POR RIESGO .....</b>	<b>39</b>
5.1 Importes totales de exposición al riesgo .....	39
<b>6. RIESGOS AMBIENTALES, SOCIALES Y DE GOBERNANZA (ASG) .....</b>	<b>40</b>
6.1 Definición y marco general de gestión .....	40
6.2 Gobernanza de los riesgos ASG y política de gestión .....	41
6.3 Integración de los riesgos ASG en la gestión de riesgos .....	42
6.4 Identificación del riesgo climático y medioambiental.....	44
6.5 Autoevaluación de materialidad.....	45
<b>7. DISPOSICIONES TRANSITORIAS.....</b>	<b>45</b>

## GLOSARIO DE ABREVIATURAS

**AECR:** Asociación Española de Cajas Rurales

**Anejo IX:** Anejo IX de la Circular 4/2017, de 27 de noviembre, del Banco de España

**Circular 2/2016:** Circular 2/2016, de 2 de febrero, del Banco de España, a las entidades de crédito, sobre supervisión y solvencia, que completa la adaptación del ordenamiento jurídico español a la Directiva 2013/36/UE y al Reglamento (UE) n.º 575/2013

**Circular 3/2019:** Circular 3/2019, de 22 de octubre, del Banco de España, por la que se ejerce la facultad conferida por el Reglamento (UE) 575/2013 de definir el umbral de significatividad de las obligaciones crediticias vencidas

**Circular 4/2017:** Circular 4/2017, de 27 de noviembre, del Banco de España, a entidades de crédito, sobre normas de información financiera pública y reservada, y modelos de estados financieros

**EBA:** Autoridad Bancaria Europea

**EBA/GL/2018/10:** Directrices relativas a la divulgación de información sobre exposiciones dudosas y reestructuradas o refinanciadas

**EBA/GL/2020/12:** Directrices por las que se modifican las directrices EBA/GL/2018/01 relativas a la divulgación uniforme de información con arreglo al artículo 473 bis del Reglamento (UE) n.º 575/2013 (RRC) en lo referente a las disposiciones transitorias para la mitigación del impacto sobre fondos propios de la introducción de la NIIF 9, para garantizar el cumplimiento de la modificación rápida ("quick fix") efectuada en el RRC en respuesta a la pandemia de COVID-19

**ECB:** Banco Central Europeo (por sus siglas en inglés)

**HQLA:** High Quality Liquid Assets

**LCR:** Liquidity Coverage Ratio

**Ley 10/2014:** Ley 10/2014, de 26 de junio, de ordenación, supervisión y solvencia de entidades de crédito

**Ley 13/1989 de cooperativas de crédito:** Ley 13/1989, de 26 de mayo, de cooperativas de crédito

**MAR:** Marco de Apetito al Riesgo

**MIP:** Mecanismo Institucional de Protección

**NIIF 9:** Norma 9 de las Normas Internacionales de Información Financiera

**NSFR:** Net Stable Funding Ratio

**Real Decreto 84/1993:** Real Decreto 84/1993, de 22 de enero, por el que se aprueba el Reglamento de desarrollo de la Ley 13/1989, de 26 de mayo, de Cooperativas de Crédito

**Reglamento (UE) nº 2020/873:** Reglamento (UE) 2020/873 del Parlamento Europeo y del Consejo de 24 de junio de 2020 por el que se modifican el Reglamento (UE) nº 575/2013 y el Reglamento (UE) 2019/876 en lo relativo a determinadas adaptaciones realizadas en respuesta a la pandemia de COVID-19

---

**Reglamento (UE) nº 575/2013:** Reglamento (UE) nº 575/2013 del parlamento europeo y del consejo de 26 de junio de 2013 sobre los requisitos prudenciales de las entidades de crédito y las empresas de inversión, y por el que se modifica el Reglamento (UE) nº 648/2012

**Reglamento de Ejecución nº 2015/79:** Reglamento de Ejecución (UE) 2015/79 de la Comisión, de 18 de diciembre de 2014, que modifica el Reglamento de Ejecución (UE) nº 680/2014 de la Comisión, por el que se establecen normas técnicas de ejecución en relación con la comunicación de información con fines de supervisión por parte de las entidades, de conformidad con el Reglamento (UE) nº 575/2013 del Parlamento Europeo y del Consejo, en lo que respecta a las cargas de los activos, el modelo de puntos de datos único y las normas de validación

**Reglamento nº 2021/637:** Reglamento de Ejecución (UE) 2021/637 de la Comisión, de 15 de marzo de 2021, por el que se establecen normas técnicas de ejecución en lo que respecta a la divulgación pública por las entidades de la información a que se refiere la parte octava, títulos II y III, del Reglamento (UE) nº 575/2013 del Parlamento Europeo y del Consejo, y se derogan el Reglamento de Ejecución (UE) nº 1423/2013 de la Comisión, el Reglamento Delegado (UE) 2015/1555 de la Comisión, el Reglamento de Ejecución (UE) 2016/200 de la Comisión y el Reglamento Delegado (UE) 2017/2295 de la Comisión

**BaU:** Business as Usual

**ECL:** Expected Credit Losses

## 1. REQUERIMIENTOS GENERALES DE INFORMACIÓN

### 1.1 Entidad

Caja Rural de Casas Ibáñez, Sociedad Cooperativa de Crédito (en adelante, la Caja o la Entidad), es una cooperativa de crédito sujeta a la normativa y regulaciones de las entidades de crédito operantes en España.

La Caja se rige por sus Estatutos, adaptados a la Ley 11/2010 de 4 de Noviembre de Cooperativas de Castilla la Mancha en escritura autorizada. De acuerdo con estos, su objeto social es servir a las necesidades financieras de sus socios y terceros, mediante el ejercicio de las actividades propias de las entidades de crédito. A tal fin, podrá realizar toda clase de operaciones activas, pasivas y de servicios permitidas a las otras entidades de crédito. El domicilio social de la Caja está en Albacete, C/ Tercia número 49. El ámbito territorial de actuación de la entidad principalmente se extiende a la población de Casas Ibáñez, Albacete, al tener una única oficina.

La Entidad inició sus actividades el 6 de junio de 1962, quedando regulada su actuación por la Ley 13/1989, de 26 de mayo, de Cooperativas de Crédito, el Real Decreto 84/1993, de 22 de enero y la Ley 27/1999, de 16 de julio, de Cooperativas.

Se encuentra inscrita en el Registro de Cooperativas de Crédito de Castilla - La Mancha con el N° CLM-RG-155, en el Registro de Cooperativas del Ministerio de Trabajo y Seguridad Social con el nº 421/10326, en el Registro Mercantil de la provincia de Albacete en el tomo 471, folio 132, hoja AB-5792, inscripción 1ª.

La Entidad está integrada en el Fondo de Garantía de Depósitos de Entidades de Crédito (creado por el Real Decreto-ley 16/2011, de 14 de octubre). Asimismo, se encuentra inscrita en el Registro Especial de Cooperativas de Crédito con el número 3127.

A continuación, se presenta el Informe de Relevancia Prudencial de 2021 elaborado en base a las instrucciones y requisitos de divulgación establecidos en el Reglamento de Ejecución (UE) nº 2021/637 de la Comisión, en lo que respecta a la divulgación pública por las entidades de la información a que se refiere la parte octava, títulos II y III, del Reglamento (UE) nº 575/2013. Con la presentación de este informe y su puesta a disposición en la página web de la Entidad, se dan por cumplidos los requisitos de divulgación establecidos en la normativa prudencial y en las guías de la EBA EBA/GL/2018/10 y EBA/GL/2020/12.

### 1.2 Integración en un Mecanismo Institucional de Protección

Para un adecuado entendimiento estratégico y de control y gestión riesgos por parte de la Entidad, cabe destacar su participación en un Mecanismo Institucional de Protección (MIP). El MIP es un mecanismo de apoyo y defensa mutua intercooperativo creado en el seno de la Asociación Española de Cajas Rurales (AECR) para beneficio de las Entidades Asociadas, gozando de la consideración de Sistema Institucional de Protección en el sentido que a este término se da en el artículo 113.7 del Reglamento (UE) nº 575/2013 en virtud de la autorización concedida por la autoridad competente. Lo constituyen las 30 Cajas integradas en la AECR junto con la sociedad holding tenedora de las participaciones financieras comunes y el Banco Cooperativo Español.

El MIP carece de personalidad jurídica, entendiéndose como el conjunto complejo de medios patrimoniales, derechos, obligaciones y compromisos que se recogen en los Estatutos de la AECR y en la documentación que los desarrollan. Su finalidad es contribuir a preservar la estabilidad financiera de sus miembros, individualmente y en conjunto, sin perjuicio de los deberes y facultades de otros organismos o personas responsables y de la obligación, que compete a cada miembro del MIP, de salvaguardar su propia solvencia. Adicionalmente, la AECR vela para que cada Caja cumpla con sus requerimientos mínimos de solvencia individual establecidos por la normativa vigente y el supervisor en cada momento.

Como principal pilar sobre el que se apoya la mejora de la solvencia se crea el fondo de solidaridad con personalidad jurídica independiente y patrimonio separado del de sus miembros. Se constituye a partir de las aportaciones individuales de cada uno de los miembros del MIP con el objetivo de alcanzar un volumen suficiente para cumplir sus fines (del cual ya dispone en el momento actual) teniendo en cuenta los resultados de las pruebas de resistencia que se realiza a las entidades Asociadas al MIP. El patrimonio neto no comprometido para operaciones de asistencia financiera está invertido en activos líquidos y de elevada calidad crediticia.

Asimismo, y como parte de la incorporación al MIP, la Entidad se compromete al cumplimiento (objeto de monitorización continua a nivel centralizado) de una serie de políticas, controles y ratios superiores a los que, en cada momento, sean exigibles conforme a la normativa vigente, reforzando de este modo el ambiente de control y gestión de riesgos.

### **1.3 Ámbito de aplicación**

Según lo establecido en el Reglamento (UE) nº 575/2013 del Parlamento Europeo y del Consejo sobre los requisitos prudenciales de las entidades de crédito y las empresas de inversión (en adelante, Reglamento (UE) nº 575/2013), el ámbito de aplicación del presente informe de relevancia prudencial corresponde a Caja Rural de Casas Ibáñez individualmente considerada, sin constituir un grupo consolidable a los efectos del mencionado texto legal.

De acuerdo con la parte octava del título primero del Reglamento (UE) nº 575/2013, la Entidad, al cumplir los requisitos para ser considerada entidad pequeña y no compleja, deberá divulgar con periodicidad anual la información establecida en el artículo 433 ter.

Las cifras que se acompañan en este documento corresponden a la situación de la Entidad a 31 de diciembre de 2022, reflejando el cumplimiento de estos requerimientos por parte de la Entidad a esta fecha.

## **2. GESTIÓN DEL RIESGO**

### **2.1 Estrategia y modelo de negocio**

La misión de la Caja consiste en ser un actor financiero de relevancia en su ámbito de actuación, cubriendo las necesidades de sus socios y clientes a través de la prestación de unos servicios de elevada calidad y de una propuesta de valor personalizada desde la cercanía que brindan su tamaño y arraigo en su mercado geográfico, manteniéndose

fiel en todo momento a los principios inspiradores del cooperativismo y garantizando los intereses legítimos de los empleados.

Para ello, la Entidad dispone de un equipo cualificado, un completo catálogo de productos y servicios y una fuerte implantación, encontrándose disponible para los clientes a través de una amplia gama de canales: red de oficinas, cajeros (propios y de otras Entidades con las que dispone de acuerdos suscritos al respecto en condiciones ventajosas) y banca a distancia (internet, banca telefónica y móvil).

El tradicional liderazgo ejercido por la Caja en su ámbito geográfico de actuación se apoya en un modelo de negocio caracterizado por la cercanía, un profundo conocimiento de los clientes y una elevada fidelización de la clientela como consecuencia de las relaciones existentes y de la calidad de los servicios prestados, vertebrados en torno a las siguientes líneas de negocio:

- **Banca de Particulares**

Dirigida a las personas físicas que no sean dirigidas a otro segmento y a los negocios (comercios, autónomos, profesionales y microempresas) que facturan hasta un millón de euros, es junto con la Banca Rural el negocio tradicional de la Entidad, sobre el que se asientan el resto de propuestas de valor especializadas.

La Banca de Particulares trabaja para ser el principal proveedor financiero de sus clientes gracias a una propuesta financiera multicanal y de excelente calidad centrada en incrementar la capacidad de relación con los clientes y mejorar la eficacia comercial.

La Entidad ofrece a sus clientes soluciones fáciles y convenientes, que se estructuran a través de una oferta diferenciada y sencilla. Esta gestión, que potencia la proximidad, prioriza las acciones comerciales y el contacto regular con los clientes, facilitando el conocimiento de sus necesidades para así poder atenderlas mejor y construir relaciones duraderas.

- **Banca Rural**

Línea de negocio fuertemente vinculada al origen y a la misión de la Entidad, la cual atesora una elevada experiencia en este segmento y dispone de la más amplia gama de productos y servicios destinados a este colectivo.

Adicionalmente cabe destacar la Unidad de Tesorería y Mercados, a través de la cual la Caja desarrolla su actividad en los mercados financieros mayoristas y gestiona el riesgo estructural de balance.

El modelo de gestión especializada de la Caja se complementa con un sistema de distribución multicanal. Los canales digitales posibilitan a la Entidad ofrecer a sus clientes una banca de calidad, accesible y disponible en cualquier lugar y hora. En este sentido, la tecnología y la innovación permanente son esenciales para desarrollar nuevas formas de relación de los clientes con la Entidad, facilitarles el asesoramiento personalizado que requieren y disponer de servicios y productos de alto valor añadido que cubran sus necesidades.

Gracias al modelo de banca cooperativa implantado en torno a Banco Cooperativo Español, Rural Grupo Asegurador y Rural Servicios Informáticos entre otras participadas, la Entidad dispone de acceso a una serie de servicios, mercados e infraestructura tecnológica que le permiten adaptarse a las necesidades del negocio y a



las exigencias regulatorias, respondiendo a los requerimientos de los clientes, anticipándose a sus necesidades y favoreciendo en última instancia el crecimiento orgánico.

## 2.2 Principios de gestión del riesgo

Las actividades desarrolladas por la Caja Rural de Casas Ibáñez implican la asunción de determinados riesgos que deben ser gestionados y controlados de manera que se garantice en todo momento que se cuenta con unos sistemas de gobierno, gestión y control adecuados al nivel de riesgo asumido.

Para ello se han definido unos **principios** básicos que guían el gobierno interno de la Entidad:

- Participación y supervisión activa de los órganos de gobierno de la Entidad: el Consejo Rector de la Caja aprueba las estrategias de negocio generales y las políticas de asunción y gestión de los riesgos, asegurándose de la existencia de procedimientos, controles y sistemas de seguimiento del riesgo apropiados y de que las líneas de autoridad estén claramente definidas.
- Sólido ambiente de control interno: se manifiesta en una cultura de gestión del riesgo que, potenciada desde el propio Consejo Rector de la Caja, es comunicada a todos los niveles de la organización, con una definición clara de los objetivos que eviten tomar riesgos o posiciones inadecuadas por no disponer de la organización, los procedimientos o los sistemas de control adecuados. Asimismo, se garantiza la adecuada segregación entre las unidades generadoras de riesgos y aquellas que realizan tareas de control y seguimiento.
- Selección de metodologías adecuadas de medición de los riesgos.
- Evaluación, análisis y seguimiento de los riesgos asumidos: la identificación, la cuantificación, el control y el seguimiento continuo de los riesgos permite establecer una relación adecuada entre la rentabilidad obtenida por las transacciones realizadas y los riesgos asumidos.

Estos principios generales se complementan con la tolerancia al riesgo que fija la Entidad en el **“Marco de Apetito al Riesgo”**. Para ello, la Caja se sirve de indicadores cuantitativos que monitorizan el comportamiento de los diferentes riesgos a los que está expuesta, consiguiendo así una medición objetiva de su perfil de riesgo.

El MAR es la herramienta vertebradora de la gestión de riesgos y constituye la declaración estratégica de mayor rango en materia de gestión de riesgos de la Caja. Incluye la formalización de los mecanismos de supervisión y vigilancia de los riesgos más relevantes a los que se encuentra expuesta la Entidad; de esta manera se asegura el cumplimiento del apetito al riesgo auto establecido, se refuerzan distintos procedimientos internos asociados y, por último, se afianza la cultura de riesgos dentro de la organización.

Las actividades desarrolladas por la Entidad implican la asunción de determinados riesgos que son gestionados y controlados de manera que se garantiza en todo momento que la Caja cuenta con unos sistemas de gobierno, gestión y control adecuados al nivel de riesgo asumido.

Aprobado por el Consejo Rector el pasado 30 de septiembre 2022, los principios y contenido del MAR son de aplicación y obligado cumplimiento por la Caja, teniendo efecto a todos los niveles organizativos.

Para mantener este perfil de riesgo se establece un conjunto de indicadores clave en relación con los niveles de los distintos riesgos, la calidad y recurrencia de los resultados, la liquidez y la solvencia. Para cada una de ellos se definen unos niveles de tolerancia al riesgo que la Entidad está dispuesta a asumir.

### **Indicadores de seguimiento del perfil de riesgo**

La medición objetiva del perfil de riesgo de la Caja se realiza a través de una colección de indicadores representativos seleccionados teniendo en cuenta los siguientes criterios:

- Son utilizados de manera recurrente por la Caja en su ejercicio normal de gestión, en el sentido de que se adaptan a su modelo y estrategia de negocio a corto y largo plazo y a su planificación financiera y de capital.
- Dan una visión precisa y resumida de los riesgos que caracterizan.
- Son calculados empleando metodologías objetivas, comparables y estables en el tiempo, empleando información trazable y validada.
- Identifican con facilidad la evolución del grado de cumplimiento de cada uno de los umbrales asociados.

Los indicadores utilizados por la Caja en la gestión de los riesgos pueden ser de primer nivel o de segundo nivel. Los de primer nivel incorporan una serie de umbrales que permiten conocer en qué situación se encuentra cada uno de los riesgos, facilitando su seguimiento y gestión, aplicando el enfoque de métricas progresivas (metodología de semáforos) recomendado por la EBA. El siguiente gráfico muestra las distintas zonas de seguimiento y los protocolos asociados a cada zona en función del grado de incumplimiento del objetivo fijado:

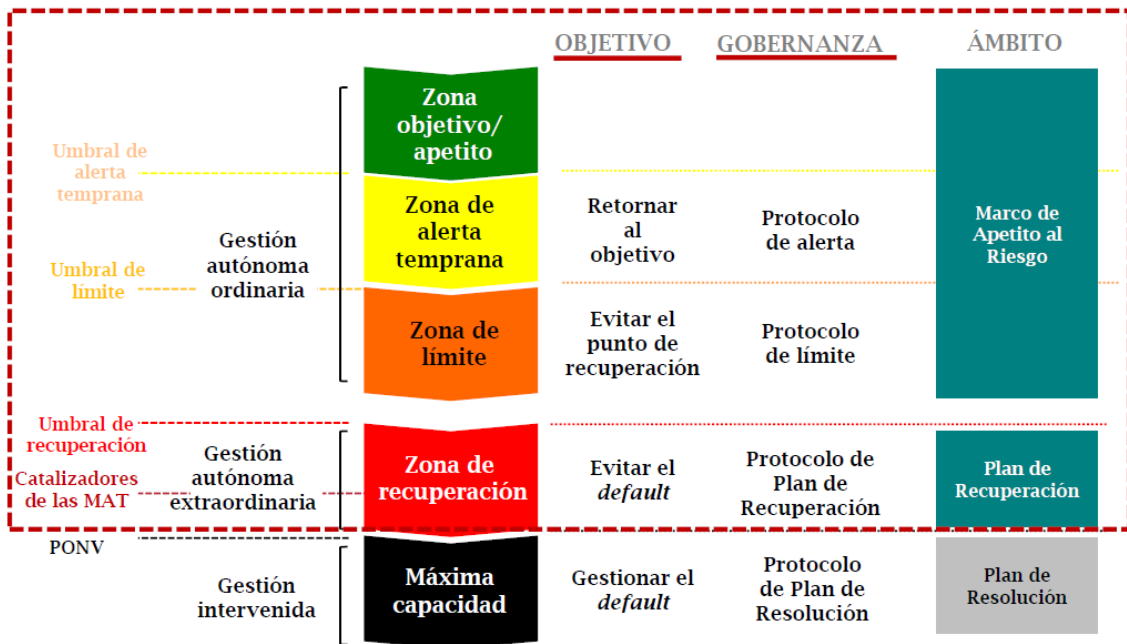

A partir del anterior gráfico se definen los siguientes umbrales:

### Zona objetivo

Se trata de la zona o nivel de riesgo que la Caja desea alcanzar o mantener considerando sus objetivos estratégicos y modelo de negocio, así como los intereses de sus clientes, socios cooperativistas, y los mínimos niveles regulatorios que entre otras cuestiones fijan su capacidad máxima.

### Zona de alerta temprana

Siguiendo la metodología de semáforos, la Caja identifica una zona de alerta temprana delimitada por el propio umbral de alerta temprana y el umbral de límite que constituye un primer aviso de que la Entidad se está desviando de los objetivos marcados en lo referente a un tipo de riesgo concreto, aunque dentro de unos cauces de normalidad. La vulneración de este umbral podrá dar lugar generalmente a la activación de protocolos de observación.

### Zona límite

Esta zona, delimitada por el umbral de límite y por el umbral de recuperación, representa el máximo nivel de riesgo en el cual la Caja desea operar, basándose en el apetito y la capacidad máxima. En este punto, la Caja presenta un nivel significativamente superior a lo que correspondería a su apetito al riesgo (objetivo) pero dentro de los cauces de la normalidad. Se trata del último punto de control antes de vulnerar el umbral de recuperación. Su vulneración activaría compromisos formales de actuación más severos.

Por su parte, los indicadores de segundo nivel son métricas adicionales de gestión, que complementan a los de primer nivel y cuyo seguimiento permite a la Caja analizar con mayor profundidad la evolución del perfil de riesgo. Estos indicadores, sin embargo, no están calibrados para los umbrales de objetivo, de alerta temprana y de límite.

En el ejercicio de continua monitorización de los indicadores del MAR, puede suceder que se supere alguno de los umbrales establecidos. Cuando esta circunstancia tenga lugar, será necesario iniciar los procesos que, en su caso, concluirán con la activación de medidas de gestión adicionales o compromisos formales de actuación.

Cada uno de los indicadores del MAR tiene, además de su objetivo, los umbrales de alerta temprana y de límite. La vulneración de cualquiera de ellos implicará una gestión adecuada de la situación.

Se distingue entre dos umbrales, siendo en ambos el responsable de riesgos de la Caja, en el ejercicio normal de monitorización, el encargado de su detección:

En el caso de la **superación de un umbral de alerta temprana**, se remitirá a la Dirección General una notificación formal de la situación y además se elaborará un informe técnico en el que se analicen los motivos de la superación del umbral, el exceso del umbral, la evolución previsible del indicador en cuestión y una recomendación sobre los posibles compromisos formales de actuación a llevar a cabo. Esta comunicación se realizará según se establezca en el cuadro de mando y se comunicará al Consejo Rector el excedido del indicador en BaU en el próximo reporte trimestral.

La Dirección General tendrá la responsabilidad de evaluar la situación, y adoptar, si lo estima oportuno, compromisos formales de actuación con la finalidad de retornar el indicador al umbral de objetivo. Tras la evaluación de la situación, la Dirección General puede considerar la no puesta en marcha de ninguna medida de mitigación.

En este caso la ejecución de medidas de mitigación es opcional, ya que la superación del umbral de alerta temprana no responde a una desviación material respecto de las directrices estratégicas emitidas por los órganos de gobierno, sino que recuerda que la Caja debe prestar especial atención a la evolución de dicho indicador.

Si se **excede el umbral de límite**, se entiende que la Caja presenta un nivel de riesgo significativamente superior a lo que corresponde a su apetito al riesgo. Sería entonces el Consejo Rector, informado por la Comisión Mixta de Auditoría y Riesgos el que decida cómo proceder para solventar tal circunstancia. Para ello, se elaborará un informe técnico (cada vez que se vulnere el umbral) en el que se analizarán los motivos de la superación del umbral, el excedido del indicador, la evolución previsible del indicador dependiendo del escenario y una recomendación sobre los posibles compromisos formales de actuación a llevar a cabo. Este informe será enviado a la Dirección General, quien evaluará la situación y elaborará una propuesta que incluya, si lo estima oportuno, cualquiera de los siguientes compromisos formales de actuación: (i) selección y ejecución de medidas de mitigación con la finalidad de retornar al objetivo, (ii) recalibración del indicador como consecuencia de la identificación de la falta de adecuación de dicho umbral o (iii) tras la evaluación de la situación, la no puesta en marcha de ninguna medida de mitigación. Esta propuesta se elevará tanto a la Comisión Mixta de Auditoría y Riesgos como al Consejo Rector. Será este último el que decida los compromisos formales de actuación a poner en marcha.

La ruptura del umbral de límite tiene una importancia considerable en la gestión del perfil de riesgo de la Caja, por lo que el proceso de escalado de información debe llevarse a cabo con la mayor diligencia y prontitud posible. En cualquier caso, la vulneración del umbral límite se considera todavía dentro de los cauces de normalidad y en ningún caso el Consejo Rector se encontraría en la obligación de ejecutar o llevar a cabo medidas de recuperación.

En el ejercicio 2022 la Entidad no ha participado en operaciones importantes dentro del grupo y/o con partes vinculadas que hayan supuesto impacto en su perfil de riesgo. Se entiende por operaciones importantes aquellas que afectan estructuralmente a toda la Entidad, como podrían ser: operaciones corporativas, fusiones, compras de redes de oficinas, compra/ventas de carteras de NPLs y que implican alteraciones positivas o negativas en el perfil de riesgo de la Entidad.

### 2.3 Gobierno Corporativo

Los órganos de gobierno de la Entidad son la Asamblea General de Socios y el Consejo Rector, siendo este último el órgano de administración y de dirección (“management body” al que la EBA alude en su regulación y en sus guías) sin perjuicio de las materias competencia de la Asamblea General.

De forma esquemática y tomando como referencia el organigrama de la Entidad, a continuación, se refleja la estructura organizativa de la función de gestión de riesgos:

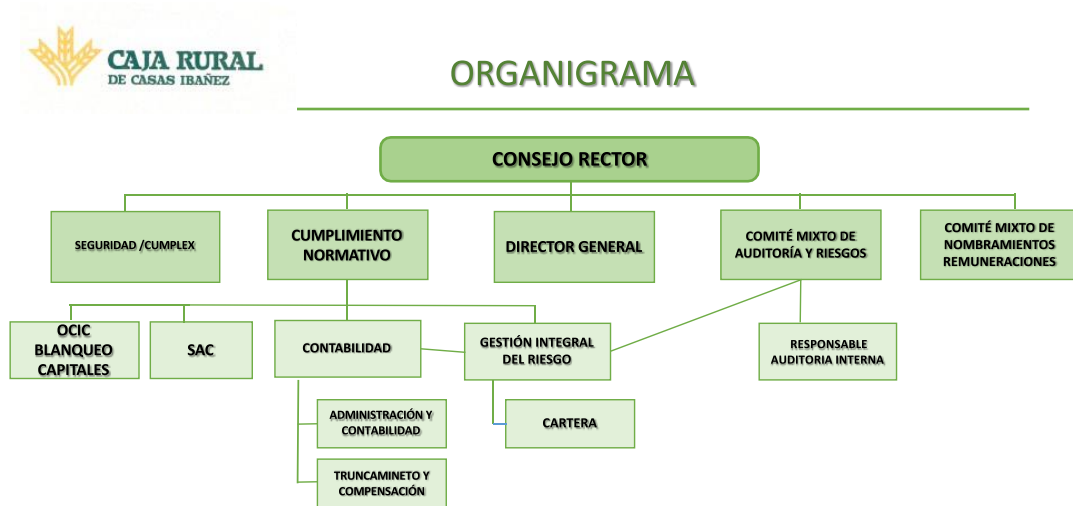

Los aspectos relativos a la composición, funciones, reglas de organización y funcionamiento y facultades de los distintos órganos de gobierno de la Caja aparecen recogidos de forma detallada en los Estatutos de la Entidad, en sus manuales de funciones, en la normativa interna y en el Informe Anual de Gobierno Corporativo.

#### 2.3.1 Composición y funcionamiento del órgano de dirección

El **Consejo Rector** es el órgano responsable de definir la política de riesgos y aprobar, a propuesta de la Alta Dirección o del Comité designado al respecto, las atribuciones de los diferentes órganos de decisión. Las principales funciones y responsabilidades del Consejo Rector, en aquellos aspectos relativos a la gestión de los riesgos, son las siguientes:

- Aprobar el Presupuesto Anual y proyecciones de crecimiento.

- Definir y sancionar el nivel de tolerancia (apetito) al riesgo.
- Establecer el marco de gestión de los riesgos y sus políticas.
- Garantizar una estructura organizativa adecuada.
- Revisar y evaluar periódicamente el marco de gobierno interno, así como las estrategias y las políticas de asunción, gestión, supervisión y reducción de los riesgos a los que la Entidad esté o pueda estar expuesta.
- Velar por que las políticas, metodologías, procedimientos y prácticas sean adecuados, se implanten efectivamente y se revisen regularmente.
- Realizar un seguimiento continuo y completo del nivel de riesgo de la Caja, evaluando los distintos tipos de riesgos y los entornos regulatorio, macroeconómico y competitivo.
- Establecer y supervisar el nivel de capitalización de la Entidad y su grado de adecuación y suficiencia para el perfil de riesgos existente y el entorno económico en el que opera.
- Supervisar y evaluar el desempeño de la Alta Dirección, así como del sistema de control interno, incluyendo las funciones de control de riesgos, cumplimiento normativo y auditoría interna.
- Estudiar y sancionar operaciones de riesgos en función del esquema de delegación existente.
- Aprobar el Marco de Apetito al Riesgo de la Entidad (con sus debidas actualizaciones), asegurándose de que cubre todos los riesgos y es consistente con la estrategia a corto y largo plazo con el plan de negocio, con la planificación de capital, con la capacidad de riesgo, con las políticas de límites y con la política de remuneración.
- Aprobar el Plan de Recuperación (PR) de la Entidad, procediendo a su debido seguimiento.
- Decidir sobre la activación del PR en el caso de la superación de un umbral de recuperación de uno o varios indicadores de recuperación.
- Otros asuntos de gobierno interno relacionados con la gestión de los riesgos.

### **2.3.2 Comités del Consejo Rector**

Para el buen desempeño y ejercicio de sus funciones, el Consejo Rector se apoya en los siguientes comités:

- Comité de Auditoría y Riesgos

Por lo que respecta a la función de auditoría, este Comité sirve de apoyo al Consejo Rector en sus cometidos de vigilancia mediante la revisión periódica del proceso, las políticas y los criterios de elaboración de la información económico-financiera, del sistema de control interno de la Entidad, del cumplimiento normativo y de la contratación, independencia y conclusiones del auditor externo

entre otros aspectos. Asimismo, revisa y en su caso aprueba la orientación, los planes y las propuestas del responsable de Auditoría Interna, asegurándose que su actividad está enfocada principalmente hacia los riesgos relevantes de la Caja y procediendo a la evaluación periódica del efectivo cumplimiento de dichos planes y del grado de implantación de las recomendaciones de la auditoría interna y externa.

En materia de **riesgos**, las principales funciones de este Comité son:

- Asesorar al Consejo Rector sobre la propensión global al riesgo, actual y futura, de la Entidad y su estrategia en este ámbito, asistiéndole en la vigilancia de la aplicación de esa estrategia.
- Vigilar que la política de precios de los activos y los pasivos ofrecidos a los clientes tenga plenamente en cuenta el modelo empresarial y la estrategia de riesgo de la Entidad. En caso contrario, el Comité de Riesgos presentará al Consejo Rector un plan para subsanarla.
- Determinar, junto con el Consejo Rector, la naturaleza, la cantidad, el formato y la frecuencia de la información sobre riesgos que deban recibir el propio Comité y el Consejo.
- Colaborar para el establecimiento de políticas y prácticas de remuneración adecuadas. A tales efectos, el Comité de Riesgos examina si la política de incentivos prevista en el sistema de remuneración tiene en consideración el riesgo, el capital, la liquidez y la probabilidad y la oportunidad de los beneficios.
- Comité de Nombramientos y Remuneraciones, cuyas funciones son las siguientes:

En materia de **remuneraciones**:

- Aprobar el esquema general de la compensación retributiva de la Entidad, tanto en lo que se refiere a sus conceptos, como al sistema de su percepción.
- Aprobar la política de retribución de la alta dirección, así como las condiciones básicas de sus contratos.
- Supervisar la remuneración del colectivo identificado, incluyendo los responsables de las funciones de riesgos, auditoría, control interno y cumplimiento normativo y aquellos empleados que tengan una retribución significativa y cuyas actividades profesionales incidan de una manera significativa en el perfil de riesgo de la Entidad, atendiendo a principios de proporcionalidad en razón de su dimensión, organización interna, naturaleza y ámbito de actividad.
- Supervisar la evaluación de la aplicación de la política de remuneración, al menos anualmente, al objeto de verificar si se cumplen las pautas y los procedimientos de remuneración adoptados por el Comité.
- Emitir anualmente un informe sobre la política de retribución de los consejeros para someterlo al Consejo Rector, dando cuenta de éste cada año a la Asamblea General Ordinaria de socios de la Entidad en el caso de que las remuneraciones no sean exactamente las dietas de asistencia al Consejo y surja una diferencia en función del grado de dedicación a la

Entidad, excluyendo la mera asistencia a los comités constituidos dentro del seno del Consejo Rector.

- Velar por la observancia de la política retributiva establecida en la Caja y por la transparencia de las retribuciones y la inclusión de la información necesaria en los informes correspondientes (Memoria Anual, Informe de Gobierno Corporativo, Informe de Relevancia Prudencial) y en la página web de la Entidad. Con este objetivo revisará anualmente los principios en los que está basada la misma y verificará el cumplimiento de sus objetivos y su adecuación a la normativa, estándares y principios nacionales e internacionales.
- Informar al Consejo Rector sobre la implementación y correcta aplicación de la política.

En materia de **nombramientos**:

- Evaluar el equilibrio de conocimientos, capacidad, diversidad y experiencia del Consejo Rector y elaborar una descripción de las funciones y aptitudes necesarias para un nombramiento concreto, valorando la dedicación de tiempo prevista para el desempeño del puesto.
- Evaluar periódicamente, y al menos una vez al año, la estructura, el tamaño, la composición y la actuación del Consejo Rector, haciendo recomendaciones al mismo con respecto a posibles cambios.
- Valorar la idoneidad de los miembros del Consejo Rector y de los titulares de funciones clave con ocasión de su nombramiento (así como la idoneidad del Consejo Rector en su conjunto tras el posible nombramiento del consejero), procediendo a su reevaluación con una periodicidad como mínimo anual y, en todo caso, siempre que se conozca el acaecimiento de una circunstancia sobrevenida que pueda modificar la idoneidad de cualquiera de ellos para el cargo para el que hayan sido nombrados.
- Designar aquellas personas que, además de las incluidas expresamente en el “Manual de Procedimiento de Evaluación de Idoneidad de Consejeros y Personal Clave” de la Entidad, puedan llegar a tener la consideración de Personas Sujetas conforme a la legislación vigente.
- Determinar los requisitos de formación, tanto inicial como periódica que deba recibir toda Persona Sujeta y, en particular, los miembros del Consejo Rector.
- Proponer al Consejo Rector la modificación de la normativa interna en materia de nombramientos, así como la del “Manual de Procedimiento de Evaluación de Idoneidad de Consejeros y Personal Clave” de la Entidad cuando ello sea necesario.
- Aquellas otras que le hubiesen sido asignadas o le fueran atribuidas por decisión del Consejo Rector.

## 2.4 Procesos de gestión, cobertura y reducción del riesgo

La función de gestión de riesgos está formada por diferentes órganos que cuentan con independencia y autonomía en el ejercicio de sus competencias, cuya labor principal



radica en llevar a cabo los procedimientos necesarios para el adecuado funcionamiento de la gestión de riesgos.

Con carácter periódico, la Alta Dirección recibe información de la evolución de las magnitudes más relevantes de la exposición al riesgo, el impacto de las técnicas de mitigación empleadas y el consumo de capital, pudiendo analizar la información desde varios puntos de vista. Asimismo, dispone del detalle de las magnitudes más relevantes para poder profundizar en su análisis. El Consejo Rector, por su parte, recibe un resumen agregado de la citada información con frecuencia trimestral.

En el ámbito de medición de riesgos, la Caja cuenta con metodologías estándar adecuadas (tanto de Pilar 1 como de Pilar 2) que permiten capturar de forma apropiada los distintos factores de riesgo a los que se expone.

### **Principios que rigen la gestión del riesgo**

Los principios que rigen la gestión de riesgos en la Entidad pueden resumirse del siguiente modo:

- Perfil de riesgo adecuado a los objetivos estratégicos, entre los que se encuentra un elevado nivel de solvencia.
- Implicación de la Alta Dirección.
- Segregación de funciones, garantizando la independencia de la función de control y gestión integral de los riesgos en relación con las áreas generadoras de ellos.
- Vocación de apoyo al negocio, sin menoscabo del principio anterior y manteniendo la calidad del riesgo conforme al perfil de riesgo de la Caja.
- Política de atribuciones y mecanismos de control estructurados y adecuados a las distintas fases de los circuitos de riesgos, asegurando de este modo una gestión adecuada del riesgo y un perfil acorde a los parámetros definidos por el Consejo Rector y la Alta Dirección.
- Utilización de sistemas adecuados de identificación, medición, control y seguimiento de los riesgos.
- Políticas y procedimientos de reducción de riesgos mediante el uso de técnicas de mitigación de contrastada eficacia y validez jurídica.
- Asignación de capital adecuada al nivel de riesgo asumido y el entorno económico en el que opera la Entidad.

Estos principios son trasladados a las políticas internas en materia de asunción, seguimiento y control de riesgos, recogándose en los correspondientes manuales y siendo objeto de control continuo, como se explica más adelante.

### **Técnicas de reducción del riesgo**

Respecto a las políticas y procedimientos de reducción de riesgos, la Entidad cuenta con técnicas de mitigación de contrastada eficacia y validez jurídica. Así, la Caja dispone de garantías, que mediante la aplicación de técnicas de reducción de riesgo de crédito (CRM) cubren el riesgo crediticio de la Entidad.

Por otra parte, la Entidad realiza pruebas de resistencia cuyas principales características son las siguientes:

- a. Escenario macroeconómico: sobre la base de los escenarios definidos por la Autoridad Bancaria Europea (EBA) y/o los principales organismos y servicios de estudio, la Entidad procede a definir un cuadro macroeconómico adverso a un horizonte temporal de tres años.
- b. Principales hipótesis de negocio: a partir del escenario macroeconómico definido, se proyectan diversas hipótesis de deterioro de la cartera de inversión crediticia, segmentada por contrapartes y tipología de operaciones (colaterales incluidos).
- c. Estrés de la cartera de renta fija: de manera consistente con el escenario macroeconómico adverso considerado y el comportamiento observado de las curvas de tipos, así como con sus expectativas, se simulan desplazamientos de los tipos de interés tanto en su componente base como en términos de diferenciales de crédito que ponen a prueba la resistencia de la Caja tanto desde la perspectiva de su margen financiero como patrimonial.
- d. El ejercicio anterior se complementa con un ejercicio de estrés inverso de capital que tiene como principal objetivo determinar la capacidad de resistencia de la Entidad mediante la estimación del máximo estrés al que podrían someterse las principales magnitudes sin incumplir los requerimientos de capital de la Caja.

Las pruebas de resistencia señaladas se acompañan de la identificación y cuantificación de las medidas de recuperación a las que podría acudir la Entidad, configurando de este modo un entorno y unos procedimientos de control sólidos y adecuados al tamaño, a la naturaleza y a la complejidad de su actividad.

## 2.5 Modelo de control interno

El modelo de control interno de la Caja cuenta con un sistema de **tres líneas fundamentales de defensa**:

- La primera línea **está formada por los responsables de cada área**, siendo responsables del control en su ámbito y de la ejecución de las medidas en su caso fijadas desde instancias superiores.
- La segunda línea la constituyen las **unidades de control**. Esta línea supervisa el control de las distintas unidades en su ámbito de especialidad transversal, define las medidas mitigadoras y de mejora necesaria y promueven la correcta implantación de las mismas.
- La tercera línea la constituye la unidad de **Auditoría Interna**, que realiza una revisión independiente, verificando el cumplimiento y eficacia de las políticas corporativas y proporcionando información independiente sobre el modelo de control. Como principales funciones de Auditoría destacan las siguientes:
  - Evaluación de la eficacia y eficiencia de los Sistemas de Control Interno, velando por el cumplimiento de la legislación vigente y de las políticas y normativas internas.
  - Emisión de recomendaciones para solucionar las debilidades detectadas en los procesos de revisión, haciendo un seguimiento de las mismas.

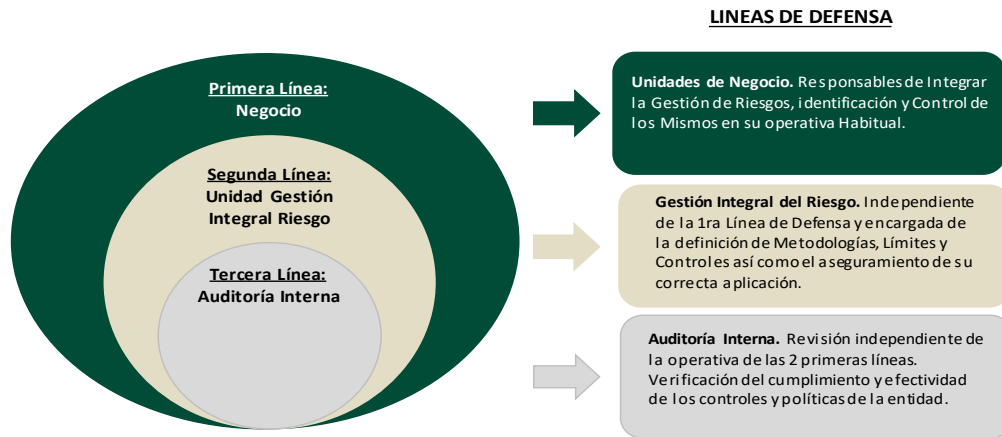

## 2.6 Gestión del Riesgo de Crédito

El riesgo de crédito representa las pérdidas que sufriría la Entidad en el caso de que un cliente o alguna contraparte incumpliesen sus obligaciones contractuales de pago, constituyendo un riesgo relevante. Este riesgo incluye el riesgo de contraparte, el riesgo residual derivado de la utilización de técnicas de mitigación de riesgos y el riesgo de liquidación o entrega.

El modelo de negocio de la Entidad es pura banca minorista, lo que convierte al riesgo de crédito en una de las principales fuentes de riesgo que asume la Entidad. La Entidad cuenta con unos niveles límite de riesgo de crédito definidos en su Marco de Apetito al Riesgo, que suponen la tolerancia al riesgo que está dispuesta a aceptar.

En caso de vulneración de los umbrales, se adoptarán las medidas que se consideren más adecuadas para retornar a su cumplimiento a la mayor brevedad posible, evitando así una asunción excesiva o no deseada de riesgo.

### 2.6.1 Estructura y Organización

El **Consejo Rector** es responsable de aprobar las políticas para la gestión este riesgo, políticas que se desarrollarán en metodologías, procedimientos y criterios para cubrir los siguientes aspectos relacionados con la gestión del riesgo de crédito:

- Concesión de operaciones.
- Modificación de las condiciones de las operaciones.
- Evaluación, seguimiento y control del riesgo de crédito, incluyendo la clasificación de las operaciones y la estimación de las coberturas.
- Definición y valoración de las garantías eficaces.

Las políticas para la gestión del riesgo de crédito son objeto de revisión periódica por parte del **Consejo Rector** y son coherentes con el apetito del riesgo de la Entidad.

Entre otras, algunas de las principales actividades relativas a la gestión del riesgo de crédito a realizar habitualmente por el Consejo Rector son las siguientes:

- Aprobación de operaciones que requieren la sanción de este órgano.

- Conocimiento de las operaciones crediticias aprobadas por el Comité de Riesgos.
- Revisión de las líneas de riesgos interbancarios.

Adicionalmente, en el marco de la gestión del riesgo de crédito, la Entidad dispone de un sistema de delegación de facultades en diferentes órganos que bajo el mandato del Consejo Rector instrumentan la capacidad ejecutiva de la dirección de riesgos con el objetivo de garantizar la alineación de éstos con la estrategia de la Caja en términos de negocio y solvencia, responsabilizándose de la estrategia de gestión y seguimiento del riesgo, así como del esquema de delegación de facultades. Asimismo, analizan y, si procede, aprueban las operaciones de riesgo dentro de sus respectivos niveles de atribuciones, elevando al órgano superior aquéllas que exceden su nivel de delegación.

Los órganos colegiados de decisión en materia de riesgo de crédito se completan con el **Comité Mixto de Auditoría y Riesgos**, instancia encargada del análisis y de la sanción de operaciones de riesgo (crédito).

Esta estructura organizativa se encuentra reforzada por la existencia de una **función de gestión de riesgos**, de conformidad con la Norma 29 de la Circular 2/2016, que ha sido asumida por un alto directivo responsable de un área de control y no por un alto directivo independiente que asuma específicamente esta responsabilidad. Entre sus funciones se incluye:

- Identificar, medir y valorar, desde una perspectiva global, los riesgos relevantes a los que se encuentra expuesta la Entidad en el ejercicio de su actividad.
- Diseñar, implementar y mantener los sistemas de identificación, medición, información y control de estos riesgos.
- Definir los procedimientos y mecanismos de control de los diferentes riesgos.
- Evaluar y valorar las técnicas de mitigación de riesgos empleadas y aquellas susceptibles de utilización.
- Vigilar y en su caso proponer cambios en la estructura de límites y alertas internas que refuercen el control de los riesgos y su consistencia con el nivel de tolerancia definido por el Consejo.
- Revisar el nivel de riesgo asumido y su adecuación al perfil establecido por el Consejo Rector, así como la distribución interna del capital.

### **2.6.2 Procesos, métodos y sistemas de medición y valoración**

Los principales procesos de gestión del riesgo de crédito son los siguientes:

#### *a) Admisión del riesgo de crédito*

En línea con la práctica habitual del sector, la Entidad dispone de **metodologías y herramientas** de identificación, medición, control y gestión del riesgo de crédito.

El riesgo de crédito derivado de las actividades de **Mercado de Capitales y Tesorería** se controla mediante sistemas de medición “on line” que aseguran el cumplimiento de los diferentes límites establecidos para esta actividad.

Por lo que respecta a la actividad de **Banca Comercial**, la gestión del riesgo crediticio se sustenta en la experiencia y cultura de la Entidad. La concesión de operaciones de crédito se basa en una estructura descentralizada en la cual las unidades de negocio, según su nivel, experiencia, tipología de riesgo y de negocio, tienen delegados niveles máximos de importes autorizables, por encima de los cuales se escalan las operaciones a los siguientes niveles de decisión.

Las operaciones crediticias se clasifican en grupos homogéneos o categorías, en función de sus características. Estas categorías determinan el tipo de gestión interna del que son objeto las operaciones, y en particular, qué modelo interno se les aplica.

En el marco de la mejora continua de la gestión de riesgos, la Entidad cuenta con una serie de **modelos de rating y scoring** que apoyan los procesos de admisión y seguimiento del riesgo de crédito, así como la estimación de pérdidas esperadas y del nivel de capitalización de la Entidad, la potenciación y captación de nuevo negocio y el establecimiento de políticas de precios ajustadas al riesgo:

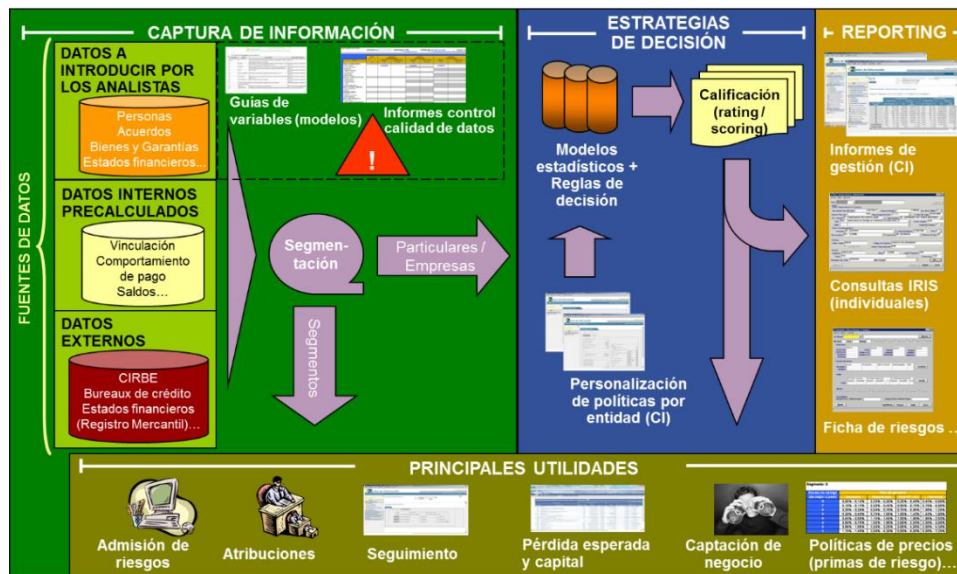

Estos modelos, que incorporan de forma homogénea las distintas variables de riesgo relevantes para las operaciones o el segmento de clientes de que se trate, proporcionan una calificación y una probabilidad de incumplimiento (PD) que sirven de apoyo en la toma de decisiones de una manera objetiva, permitiendo adicionalmente la ordenación de la calidad crediticia de las operaciones y/o contrapartes sobre una base homogénea. Los modelos utilizados por la Caja a la fecha de publicación del presente informe son los siguientes:

Segmentos de Riesgos	Criterios de Segmentación	Modelos de calificación
<b>Empresas:</b>	CNAE, CIF, tipo de persona jurídica, fecha de constitución, cifra neta de ventas	
<b>Corporates</b>	Cifra neta de facturación anual > 140 millones de euros	Rating de Corporates
<b>Grandes Empresas</b>	Cifra neta de facturación anual entre 50 y 140 millones de euros	Rating de Grandes Empresas
<b>PYMES</b>	Cifra neta de facturación anual entre 1 y 50 millones de euros	Rating de PYMES

<b>Microempresas</b>	Cifra neta de facturación anual < 1 millón de euros Grado de vinculación	Modelos de scoring de admisión diferenciados según el grado de vinculación de los solicitantes Modelos de rating, igualmente diferenciados en función del grado de vinculación de las contrapartes
<b>Otras empresas</b>	Empresas de reciente constitución y determinados tipos de personas jurídicas (AIEs, UTEs...)	---
<b>Particulares</b>	Personas físicas Grado de vinculación Canal de contratación Productos contratados	Modelos de scoring de admisión en función del producto (Tarjetas, Consumo e Hipotecas), el grado de vinculación de los solicitantes (vinculados / no vinculados) y el canal de contratación (presencial / a distancia). Modelos de seguimiento de particulares diferenciados en función de la vinculación, la tipología de productos contratados por los clientes y otros atributos tales como su actividad profesional

*b) Seguimiento del riesgo*

Para el control de la calidad crediticia y la anticipación en la recuperabilidad de la inversión, se encuentra definida la función de seguimiento del riesgo, a la cual se encuentran adscritos recursos y responsables concretos. Dicha función de seguimiento se fundamenta en una atención permanente encaminada a asegurar el puntual reembolso de las operaciones y la anticipación ante circunstancias que puedan afectar a su buen fin y normal desarrollo.

Con este fin, la Caja dispone de un sistema de seguimiento vertebrado en torno a dos ejes de actuación:

- Seguimiento periódico de aquellos acreditados / operaciones que por una serie de criterios determinados (volumen, sector, etc.) requieran su seguimiento periódico.
- Seguimiento basado en alertas, tanto de carácter predictivo como reactivo ante incidencias de pago.

La detección de eventuales problemas de recuperabilidad de la deuda provoca la inmediata aplicación de los procedimientos definidos al respecto en función del tipo de operación, contraparte, garantías, antigüedad de la deuda y situación de su reclamación, entre otros criterios.

Adicionalmente, para el seguimiento periódico de la cartera desde el punto de vista de los resultados de los modelos internos, la Entidad posee un sistema de información multidimensional que proporciona una valiosa información tanto a nivel individual como agregado. La información agregada permite realizar un seguimiento de la cartera desde varios puntos vista para cada uno de los modelos internos disponibles, diferenciando en todo momento la cartera total y la nueva producción.

La distribución por niveles de calificación crediticia de la cartera de la Entidad a 31 de diciembre de 2022 corresponde a un perfil típico de banca comercial, con fuerte predominio del segmento minorista. Se trata de exposiciones caracterizadas por un alto grado de atomización, de modo que la diversificación resultante reduce los riesgos asociados a este tipo de exposiciones y su consumo de capital.

Asimismo, la Entidad dispone de un **sistema** que permite:

- Obtener un adecuado conocimiento de la estructura y concentración del riesgo de crédito mediante su clasificación en segmentos homogéneos de riesgo y finalidad.
- Identificar los tramos de mayor riesgo en cada segmento mediante la aplicación sucesiva de factores mitigadores de riesgo relevantes para discriminar la calidad de las operaciones.
- Evaluar su posible deterioro.
- Analizar la coherencia y desviaciones de la estructura con las políticas crediticias establecidas por la Entidad, orientando en su caso cambios o medidas correctoras en las políticas y en los procesos.
- Servir de herramienta de apoyo a la unidad de seguimiento y a la red de negocio en la identificación y vigilancia de acreditados y operaciones de mayor riesgo.
- Evaluar y mejorar la calidad de las bases de datos fuentes de los informes para la Alta Dirección y la planificación estratégica.

c) *Recuperación y gestión de la morosidad*

La Caja cuenta con un proceso robusto de gestión de las operaciones en incidencia, centralizado para las mayores posiciones y descentralizado para el resto, con el soporte de agencias de recobro y de sistemas de reclamación e información de posiciones en incidencia.

La Entidad gestiona la recuperación de la deuda a través de dos vías principales:

- *Gestión amistosa (extrajudicial)*: La gestión amistosa tiene como objetivo cobrar la deuda en el menor tiempo posible. Para ello, desde el primer día de impago de la deuda se realizan gestiones para su recuperación. Dependiendo del tipo de operación las gestiones a realizar son diferentes: desde una primera gestión directa en oficinas, el intento de cargo automático de los importes impagados hasta la remisión al asesor jurídico de la Caja, que realiza la gestión de recuperación previa por la vía amistosa con el cliente para negociar el pago de la deuda en situación irregular antes de recurrir a la vía judicial.

Las operaciones hipotecarias y las operaciones de personas jurídicas y operaciones de alto importe se circunscriben a gestiones de recuperación desde la propia Entidad, con la colaboración del asesor jurídico de la Caja.

- *Gestión judicial*: Cuando la recuperación de la deuda no es posible de forma amistosa, se procederá a iniciar las correspondientes acciones judiciales. El estudio de acciones para envío a la vía judicial se empieza a analizar a partir de 90 días de impago.

Las operaciones que se reclamen por la vía judicial se remitirán para su gestión al asesor jurídico que la Caja tiene contratado.

Aún con la puesta en marcha de la vía judicial, se seguirán realizando gestiones en la vía amistosa.

## 2.7 Gestión del Riesgo de Liquidez

La **gestión** del riesgo de liquidez consiste en asegurar que la Entidad dispondrá en todo momento de la suficiente liquidez para cumplir con sus compromisos de pago asociados a la cancelación de sus pasivos en sus respectivas fechas de vencimiento, sin comprometer su capacidad para responder con rapidez ante oportunidades estratégicas de mercado. En esta gestión se incluye la obtención de financiación en los mercados mayoristas al menor coste posible a medio y largo plazo, siendo el objetivo mantener un nivel óptimo de activos líquidos bajo una política prudente.

Para ello, de manera proporcionada a la complejidad, el perfil de riesgo y el tipo de negocio de la Entidad, se han establecido estrategias, políticas, procedimientos y sistemas sólidos para la identificación, medición, gestión y seguimiento del riesgo de liquidez sobre un conjunto adecuado de horizontes temporales con objeto de garantizar, entre otros objetivos, el mantenimiento de un “colchón” de liquidez apropiado.

### 2.7.1 Estructura y Organización

Las claves para poder solventar problemas de liquidez radican en la **anticipación y la gestión preventiva**. Consciente de ello, la Caja considera ambos aspectos sus primeras líneas de defensa frente a los potenciales efectos adversos de una situación de iliquidez sobre sus resultados, reputación y solvencia.

En términos de identificación temprana, la Entidad realiza un seguimiento permanente de su situación de liquidez de corto, medio y largo plazo y de la evolución de los principales mercados monetarios y de capitales en los que opera. Para ello cuenta con: (i) indicadores cuantitativos y cualitativos, (ii) límites y alertas definidos en función del nivel de tolerancia máxima al riesgo de liquidez y (iii) el soporte humano, técnico y operativo necesario para incorporar oportunamente estos indicadores como input estratégico y de gestión del riesgo.

Este seguimiento se realiza por el Comité de Gestión de Activos y Pasivos (COAP) del Banco Cooperativo Español, desde un doble enfoque: a corto plazo (hasta 90 días) sobre el análisis de las posiciones de liquidez y los compromisos de pago, y a medio y largo plazo, que se centra en la gestión financiera estructural del balance, gestionando las políticas a implementar y las estrategias comerciales y analizándolas.

El COAP de Banco Cooperativo Español es un órgano de apoyo en esta materia a la Alta Dirección, siendo ésta última, la responsable del control y de la gestión de los riesgos de mercado, contraparte y estructural de balance (liquidez, tipo de interés y tipo de cambio), cuyas principales funciones en relación con dichos riesgos son:

- Aprobación de las políticas de riesgo y procedimientos generales de actuación.
- Aprobación de las metodologías de medición y análisis de riesgos.
- Diseño de las estructuras de límites de riesgo.
- Seguimiento del grado de cumplimiento de las políticas establecidas para la gestión de los distintos riesgos.
- Revisión y recomendación de estrategias de inversión.

Este último, por lo que respecta a la **gestión preventiva**, guía la gestión estructural de la liquidez hacia: (i) el equilibrio entre los flujos financieros positivos y negativos a lo



largo de un horizonte amplio de observación, (ii) la diversificación de usos y fuentes de financiación y (iii) la protección de la capacidad de la Caja para financiar su crecimiento y hacer frente a sus obligaciones de pago en la fecha y forma contractualmente establecidas a un coste razonable y sin afectar su reputación.

Finalmente, en términos de **anticipación** la Entidad cuenta con un colchón de activos líquidos libres de cargas que le permite hacer frente holgadamente a situaciones de severa tensión. La calidad, liquidez relativa y capacidad de pignoración de los activos que conforman el colchón son contrastadas periódicamente y sometidas a pruebas de estrés para determinar su capacidad para hacer frente a coyunturas extremas. Estas pruebas se centran en medir el impacto en la ratio de liquidez a corto plazo (LCR) de los siguientes escenarios:

- Rebaja del nivel crediticio de la cartera de 1,2 y 3 “notches”.
- Pérdida parcial de los depósitos.
- Pérdida total de la financiación mayorista.
- Incremento significativo de los “haircuts”.
- Incremento en las exigencias de márgenes o colateral en las operaciones de derivados.
- Incremento de los niveles de disposición en compromisos y disponibles irrevocables.

Además de los escenarios de estrés utilizados para la ratio LCR, la Entidad realiza de forma periódica, y como mínimo anualmente pruebas de resistencia desarrollando un modelo en el que, conforme a diversas características, impacta sobre el sector Cooperativas de Crédito españolas.

### 2.7.2 *Procesos, métodos y sistemas de medición y valoración*

Con objeto de potenciar la **estructura de control, medición y gestión** del riesgo de liquidez y adaptarla al nuevo marco internacional, se han adoptado los nuevos estándares de medición. De este modo, las **principales métricas** empleadas para el control de la liquidez y sus resultados a 31 de diciembre de 2022 son:

- Ratio de cumplimiento de liquidez a corto plazo (LCR), el cual identifica los activos líquidos de libre disposición necesarios para cubrir las salidas netas de liquidez en 30 días.

El resultado de esta ratio muestra de manera sostenida la holgada situación de liquidez de la Entidad, alcanzando a 31 de diciembre un 2022 un valor muy superior al requerimiento regulatorio vigente (100%) y de una elevada calidad (99,67% de los activos líquidos, de nivel 1):

Principales componentes ratio LCR	Resultado
Activos líquidos ponderados	15.505
Salidas netas ponderadas	1.593

Ratio LCR	973,24%
Ratio de calidad de los activos líquidos <sup>1</sup>	96,42%

Análoga conclusión se obtiene comparando los resultados de esta ratio con el resto del sector:

Ratio LCR <sup>2</sup>	Resultado
Caja Rural de Casas Ibáñez	973,24%
Total entidades de crédito operantes en España	199,48%
Entidades de crédito significativas españolas	193,16%
Otras entidades de crédito operantes en España	300,22%

- Ratio de financiación estable (NSFR), que mide la relación entre los pasivos estables con los que cuentan la Entidad en relación a su perfil de riesgo de liquidez en función también de un escenario de estrés específico.

Principales componentes ratio NSFR	Resultado
Financiación estable disponible	60.772
Financiación estable requerida	37.335
Ratio NSFR	189,13%

- Gap de liquidez, que proporciona información sobre los movimientos de flujos de caja con el fin de detectar la existencia de desfases entre cobros y pagos en el tiempo. Para aquellas partidas de vencimientos contractuales desconocidos se han establecido una serie de hipótesis y criterios de comportamiento muy conservadores.
- Activos líquidos disponibles, de elevada calidad y elegibles por el Banco Central Europeo (en adelante, ECB) a efectos de política monetaria. Los activos de Nivel 1 constituyen la práctica totalidad de los activos de elevada calidad elegibles a efectos del cálculo de la ratio LCR. De éstos, la principal exposición corresponde a activos emitidos o garantizados por soberanos, cuya ponderación a efectos de capital regulatorio es del 0%.
- Medición de la capacidad de emisión en mercados mayoristas, ya sea directamente o a través de terceros.
- Control de vencimientos de la financiación mayorista.
- Análisis de la concentración de las fuentes de financiación desde una doble perspectiva:

<sup>1</sup> Porcentaje de activos líquidos de nivel 1 sobre los activos líquidos totales

<sup>2</sup> Último dato disponible (dic-21). Fuente: Estadísticas supervisoras de Entidades de Crédito ([https://www.bde.es/webbde/es/estadis/infoest/temas/sb\\_ifycirsup.html](https://www.bde.es/webbde/es/estadis/infoest/temas/sb_ifycirsup.html))

- Monitorización de las mayores contrapartes y en todos los casos de aquéllas que superan el 1% del pasivo de la Entidad.
- Distribución estadística de la financiación por contrapartes.
- Coste de la financiación nueva por plazos de contratación y contrapartes.
- Seguimiento del riesgo de liquidez contingente:
  - Compromisos y disponibles irrevocables.
  - Exigencias de márgenes y colaterales por operaciones de derivados y de financiación.
- Ratios de liquidez a corto plazo, a través de cuyo control se garantiza que no exista un apalancamiento excesivo en el corto plazo (90 días).
- “Loan to Deposit” o relación entre la inversión crediticia y los recursos de clientes (gap minorista), con el fin de monitorizar que existan unos niveles de autofinanciación adecuados de la inversión crediticia en balance en todo momento. La holgada posición de liquidez de la Entidad se refleja también en esta ratio, históricamente muy por debajo del 100% y de las ratios habituales en otras entidades del sector.
- Activos pignorables para la captación de financiación colateralizada

Asimismo, la Entidad cuenta con un plan de contingencia que constituye una segunda línea de acción frente a los potenciales efectos adversos derivados de una situación de iliquidez. En esencia se trata de un plan de acción de carácter práctico que permite optimizar en tiempo, coste y forma la respuesta de la Entidad ante situaciones categorizadas como de exposición alta o crítica, así como mitigar las posibles perturbaciones e impactos sobre la continuidad del negocio durante estos episodios.

Puesto que la Entidad no dispone de entidades jurídicas individuales, sucursales ni filiales extranjeras, no cuenta con exposiciones al riesgo de liquidez o necesidades de financiación a este nivel.

## **2.8 Gestión del Riesgo Operacional**

El riesgo operacional representa la posibilidad de incurrir en pérdidas como consecuencia de la inadecuación o de fallos en los procesos, sistemas y personas, así como por eventos externos. Incluye el riesgo tecnológico, legal y de cumplimiento normativo.

### **2.8.1 Estructura y Organización**

La Entidad cuenta con un “Manual de políticas y procedimientos de gestión del riesgo operacional”, aprobado por el Consejo Rector. Este último es el encargado de revisar y aprobar de forma periódica la política para la gestión y mitigación del riesgo operacional, la cual define y determina el sistema de gestión de este riesgo, alineada al perfil de riesgo de la Entidad.

Caja Rural de Casas Ibáñez dispone de un modelo de gestión y control del riesgo operacional que permite entre otros aspectos intensificar los controles y reducir las

pérdidas o quebrantos derivados de este riesgo, fomentando una cultura interna orientada a la mejora continua. Las principales características de este modelo se pueden resumir del siguiente modo:

- Estructura organizativa:
  - Nombramiento de un responsable de riesgo operacional designado por la Alta Dirección.
  - Aprobación por el Consejo Rector de un “Manual de políticas y procedimientos de gestión del riesgo operacional”.
- Implantación de una aplicación que permite documentar todo el proceso y fomenta la trazabilidad, siendo sus principales funcionalidades:
  - Mapas de riesgos y autoevaluaciones
  - Base de datos de pérdidas
  - Indicadores de riesgo operacional
- Entendimiento de los diferentes riesgos operacionales a los que está sometida la Entidad mediante la revisión por parte del Comité de Dirección de un “Manual de buenas prácticas” que contempla los principios y elementos de control que han de servir como referencia para reducir la exposición a este tipo de riesgo. Este documento recoge adicionalmente:
  - Los diferentes riesgos operacionales a los que está sometida la Entidad y en particular cada área, convenientemente clasificados en función de su tipología y naturaleza.
  - Los controles a ejercer por cada área.

### **2.8.2 Procesos, métodos y sistemas de medición y valoración**

Históricamente la exposición de la Entidad a este riesgo ha sido reducida, existiendo factores mitigantes de este riesgo entre los que cabe destacar:

- La plataforma informática que sustenta la actividad bancaria básica de la Entidad se encuentra soportada por la empresa Rural Servicios Informáticos (RSI), que cuenta con Planes de Continuidad de Negocio que garantizan una adecuada respuesta a cualquier tipo de contingencia que pueda impactar a la disponibilidad de los sistemas.
- La Entidad ha suscrito una póliza integral bancaria que cubre varios de los principales riesgos operacionales:
  - Apropiación Indevida
  - Robo y Hurto
  - Estafa
  - Falsedad de documentos
  - Falsedad de Moneda

## 2.9 Gestión del Riesgo de Mercado

El riesgo de mercado representa la posibilidad de sufrir pérdidas ante movimientos adversos en los precios de los bonos, títulos o mercaderías o tipo de cambio de monedas en la cartera de negociación de la Entidad. Este riesgo incluye el riesgo de tipo de cambio estructural de balance, definido como la posibilidad de sufrir pérdidas debido a movimientos adversos en los tipos de cambio.

La composición de la cartera de la Entidad y su política de inversión permiten concluir que no se trata de un riesgo relevante, al no disponer de cartera de negociación.

## 3. PRÁCTICAS Y POLÍTICAS DE REMUNERACIÓN

De conformidad con la normativa vigente, convenientemente adaptada a la organización interna, el tamaño, la naturaleza, el alcance y la complejidad de las actividades de la Entidad, la política de remuneración de la Entidad se rige por los siguientes **principios**:

- Fomento de una gestión adecuada y eficaz del riesgo, sin incentivos a la asunción de riesgos incompatibles con el perfil aprobado por el órgano de administración.
- Alineación con la estrategia empresarial, los valores y los intereses a largo plazo de la Entidad, disponiendo de medidas concretas que eviten conflictos de intereses.
- Aprobación y revisión periódica por parte del Consejo Rector, que debe garantizar su efectiva y correcta aplicación.
- Evaluación periódica interna e independiente.
- Segregación e independencia de las funciones de asunción y control de riesgos, debiendo esta última contar con la autoridad necesaria y ser remunerada en función de la consecución de los objetivos relacionados con sus funciones, indistintamente de los resultados de las áreas de negocio que controle.
- Supervisión por parte del Consejo Rector de la remuneración de los directivos encargados de la gestión de riesgos y con funciones de cumplimiento.
- Recompensa en función del nivel de responsabilidad y la trayectoria profesional, velando por la equidad interna y la competitividad externa.

El **Consejo Rector** de la Entidad es el responsable de la correcta aplicación de la política de remuneración, revisando periódicamente los principios establecidos por la Entidad en materia de remuneraciones para garantizar una gestión adecuada y eficaz de los riesgos.

Para ello, la Entidad dispone de un **Comité de Nombramientos y Remuneraciones** cuya composición cumple los requisitos establecidos por la Ley 10/2014, de 26 de junio, de ordenación, supervisión y solvencia de entidades de crédito acerca del número mínimo de consejeros independientes (al menos un tercio del total, incluido el

Presidente), no habiéndose reunido en ninguna ocasión durante el ejercicio 2022. El mencionado Comité se encuentra compuesto por los siguientes miembros:

Comité de Nombramientos y Remuneraciones	
Miembro	Cargo
Eva María Murcia Gómez	Presidenta
Gregorio López Sanz	Vocal
Jua Antonio Jiménez Gómez	Vocal
Pascual Fernando Gómez Sánchez	Vocal

En cuanto al mandato y **funciones** del citado comité, se encuentra explicado con detalle en el apartado 2.3.2 del presente documento.

Durante 2022 la Entidad no ha recurrido a los servicios de consultores externos para recibir asesoramiento en materia de remuneraciones.

El tamaño de la Entidad y su exposición a una región geográfica determinada, permite que la política de remuneraciones se aplique a toda la Entidad por igual sin que haya diferencias por regiones o líneas de negocio.

#### Prácticas de remuneración del colectivo identificado

Respecto al **colectivo identificado**, la determinación de los miembros se lleva a cabo siguiendo lo establecido por el Reglamento Delegado (UE) nº 2021/923 de la Comisión, de 25 de marzo de 2021, por el que se complementa la Directiva 2013/36/UE del Parlamento Europeo y del Consejo en lo que respecta a las normas técnicas de regulación por las que se establecen los criterios de definición de las responsabilidades de dirección, las funciones de control, las unidades de negocio importantes y la incidencia significativa en el perfil de riesgo de una unidad de negocio importante, y se establecen los criterios para determinar los miembros del personal o las categorías de personal cuyas actividades profesionales tienen una incidencia en el perfil de riesgo de la entidad comparable en importancia a la de los miembros del personal o las categorías de personal a que se refiere el artículo 92, apartado 3, de dicha Directiva.

Las categorías de personal del colectivo identificado de la Entidad corresponden con los consejeros y la alta dirección, así como otro personal que a juicio de la Entidad incida de manera importante en el perfil de riesgo de la misma. La composición del colectivo identificado es revisada anualmente por el Comité de Nombramientos y Remuneraciones y propuesta para su aprobación al Consejo Rector. En el ejercicio 2022, el colectivo identificado de la Entidad lo compusieron 10 personas.

La Entidad entiende que, de acuerdo con su actual estructura de control y gestión del riesgo, ninguna persona puede tomar decisiones en materia de riesgos que puedan poner en peligro la organización en su conjunto, sus resultados o su base de capital, ya que se exige que las decisiones se adopten por las instancias competentes en función de un esquema de delegación establecido.

La política retributiva del colectivo identificado se rige por los siguientes **principios**:

- Fomento de una gestión adecuada y eficaz del riesgo, sin incentivos a la asunción de riesgos incompatibles con el perfil aprobado por el Consejo Rector.

- Alineación con la estrategia empresarial, los valores y los intereses a largo plazo de la Entidad, disponiendo de medidas concretas que eviten conflictos de intereses.
- Aprobación y revisión periódica por parte del órgano de dirección, que debe garantizar su efectiva y correcta aplicación.
- Recompensa en función del nivel de responsabilidad y la trayectoria profesional, velando por la equidad interna y la competitividad externa.

Las principales **características** de la Política de Remuneraciones establecidas para el colectivo identificado se detallan a continuación:

- Una retribución fija basada en el nivel de responsabilidad sin que en ningún caso exista una retribución variable ligada a objetivos de la Caja.

En cuanto al **proceso de toma de decisiones** mediante el cual se fija la política de remuneración del colectivo identificado, el Consejo Rector ostenta las facultades de aprobar la política de remuneraciones de dicho colectivo.

La política de remuneración se encuentra sometida anualmente a una **evaluación interna**, con el objetivo de verificar el cumplimiento de lo establecido por el Consejo Rector en materia de remuneraciones. En 2022, la política de remuneraciones no ha sufrido ninguna modificación relevante.

Como establece la normativa aplicable, el **personal con funciones de control interno** debe ser independiente de las unidades de negocio que supervisa, debiendo contar con la autoridad necesaria para desempeñar su cometido. Para cumplir con lo mencionado, si bien la remuneración del mismo debe permitir a la Caja Rural de Casas Ibáñez contar con personal cualificado y con experiencia en su cometido, la remuneración es fija para garantizar que es remunerado con independencia de las actividades que supervisa.

### **Impacto de los riesgos actuales y futuros en la política de remuneración**

La política de remuneración para todo el personal de la Caja Rural de Casas Ibáñez es coherente con sus objetivos en la estrategia de riesgo, y no promoverá la asunción de riesgos excesivos. De este modo, si se produce alguna actualización de la política de remuneración, se tiene en cuenta cualquier cambio en la estrategia de riesgo de la Entidad, de manera que las prácticas de remuneración sean acordes al nivel de apetito al riesgo establecido por el Consejo Rector.

A tales efectos, la función de control interno analiza la forma en que la política de remuneración afecta a la cultura de riesgos de la Entidad, comunicando las deficiencias encontradas al Consejo Rector, el cual tiene en cuenta las conclusiones obtenidas a la hora de aprobar, revisar y supervisar la política de remuneración.

Por otro lado, la Entidad evalúa los procedimientos adoptados para garantizar que el proceso de remuneración tiene en cuenta todos los tipos de riesgos y comprobar que la política general de remuneración promueve y es coherente con una adecuada gestión del riesgo.

De este modo, tanto el Consejo Rector como el personal con funciones de control interno y comités, colaboran estrechamente para garantizar que la política de remuneración de

---

la Entidad es coherente con una gestión de riesgos adecuada y eficaz, teniendo en cuenta tanto los riesgos actuales como futuros.

**Política de remuneración variable**

En Caja Rural de Casas Ibáñez como ya se ha indicado anteriormente, no existe ningún tipo de remuneración de tipo variable, tan solo existe una Retribución Fija en base al nivel de responsabilidad, es por ello que la tabla REM3, que se refleja a continuación va en blanco.



<b>EU REM3: Remuneración diferida y retenida</b>	Importe total de la remuneración diferida concedida respecto de períodos de resultados anteriores	Del cual: que se consolide en el ejercicio	Del cual: que se consolidará en ejercicios posteriores	Importe del ajuste por resultados aplicado en el ejercicio a la remuneración diferida que debía consolidarse en el ejercicio	Importe del ajuste por resultados aplicado en el ejercicio a la remuneración diferida que debía consolidarse en ejercicios futuros	Importe total del ajuste durante el ejercicio debido a ajustes implícitos ex post (es decir, modificaciones del valor de la remuneración diferida debidas a variaciones de los precios de los instrumentos)	Importe total de la remuneración diferida concedida antes del ejercicio y desembolsada realmente en el ejercicio	Importe total de la remuneración diferida concedida respecto de períodos de resultados anteriores que se ha consolidado pero está sujeta a períodos de retención
Función de supervisión del órgano de dirección								
En efectivo								
Acciones o intereses de propiedad equivalentes								
Instrumentos vinculados a acciones o instrumentos no pecuniarios equivalentes								
Otros instrumentos								
Otras modalidades								
Función de dirección del órgano de dirección								
En efectivo								
Acciones o intereses de propiedad equivalentes								
Instrumentos vinculados a acciones o instrumentos no pecuniarios equivalentes								
Otros instrumentos								
Otras modalidades								
Otros miembros de la alta dirección								
En efectivo								
Acciones o intereses de propiedad equivalentes								

<b>EU REM3: Remuneración diferida y retenida</b>	Importe total de la remuneración diferida concedida respecto de períodos de resultados anteriores	Del cual: que se consolide en el ejercicio	Del cual: que se consolidará en ejercicios posteriores	Importe del ajuste por resultados aplicado en el ejercicio a la remuneración diferida que debía consolidarse en el ejercicio	Importe del ajuste por resultados aplicado en el ejercicio a la remuneración diferida que debía consolidarse en ejercicios futuros	Importe total del ajuste durante el ejercicio debido a ajustes implícitos ex post (es decir, modificaciones del valor de la remuneración diferida debidas a variaciones de los precios de los instrumentos)	Importe total de la remuneración diferida concedida antes del ejercicio y desembolsada realmente en el ejercicio	Importe total de la remuneración diferida concedida respecto de períodos de resultados anteriores que se ha consolidado pero está sujeta a períodos de retención
Instrumentos vinculados a acciones o instrumentos no pecuniarios equivalentes								
Otros instrumentos								
Otras modalidades								
Otro personal identificado								
En efectivo								
Acciones o intereses de propiedad equivalentes								
Instrumentos vinculados a acciones o instrumentos no pecuniarios equivalentes								
Otros instrumentos								
Otras modalidades								
<b>Importe total</b>								

Durante el ejercicio 2022, las remuneraciones concedidas se encuentran recogidas en la siguiente tabla (datos en miles de euros):

EU REM1: Remuneración concedida respecto del ejercicio		Función de supervisión del órgano de dirección	Función de dirección del órgano de dirección	Otros miembros de la alta dirección	Otro personal identificado
Remuneración fija	Número de miembros del personal identificado			1	
	Remuneración fija total			88	
	De la cual: en efectivo			88	
	(No aplicable en la UE)				
	De la cual: acciones o intereses de propiedad equivalentes				
	De la cual: instrumentos vinculados a acciones o instrumentos no pecuniarios equivalentes				
	De la cual: otros instrumentos				
	(No aplicable en la UE)				
	De la cual: otras modalidades				
	(No aplicable en la UE)				
Remuneración variable	Número de miembros del personal identificado			1	
	Remuneración variable total			0	
	De la cual: en efectivo				
	De la cual: diferida				
	De la cual: acciones o intereses de propiedad equivalentes				
	De la cual: diferida				
	De la cual: instrumentos vinculados a acciones o instrumentos no pecuniarios equivalentes				
	De la cual: diferida				
	De la cual: otros instrumentos				
	De la cual: diferida				
	De la cual: otras modalidades				
	De la cual: diferida				

	Remuneración total			88	
--	--------------------	--	--	----	--

Respecto al colectivo identificado, las remuneraciones fueron las siguientes:

EU REM2: Pagos especiales al personal cuyas actividades profesionales inciden de manera importante en el perfil de riesgo de la Entidad (personal identificado)	Función de supervisión del órgano de dirección	Función de dirección del órgano de dirección	Otros miembros de la alta dirección	Otro personal identificado
Remuneración variable garantizada concedida				
Remuneración variable garantizada concedida — Número de miembros del personal identificado				
Remuneración variable garantizada concedida — Importe total				
De la cual: remuneración variable garantizada concedida abonada durante el ejercicio que no se tiene en cuenta en la limitación de las primas				
Indemnizaciones por despido concedidas en períodos anteriores y abonadas durante el ejercicio				
Indemnizaciones por despido concedidas en períodos anteriores y abonadas durante el ejercicio — Número de miembros del personal identificado				
Indemnizaciones por despido concedidas en períodos anteriores y abonadas durante el ejercicio — Importe total				
Indemnizaciones por despido concedidas durante el ejercicio				
Indemnizaciones por despido concedidas durante el ejercicio — Número de miembros del personal identificado				
Indemnizaciones por despido concedidas durante el ejercicio — Importe total				
De las cuales: abonadas durante el ejercicio				
De las cuales: diferidas				
De las cuales: indemnizaciones por despido abonadas durante el ejercicio que no se tienen en cuenta en la limitación de las primas				
De las cuales: indemnización más elevada concedida a una sola persona				

EU REM4: Remuneración de 1 millón EUR o más al año (EUR)	Personal identificado con elevada remuneración con arreglo al artículo 450, letra i), del RRC
De 1 000 000 a menos de 1 500 000	
De 1 500 000 a menos de 2 000 000	
De 2 000 000 a menos de 2 500 000	
De 2 500 000 a menos de 3 000 000	
De 3 000 000 a menos de 3 500 000	
De 3 500 000 a menos de 4 000 000	
De 4 000 000 a menos de 4 500 000	
De 4 500 000 a menos de 5 000 000	
De 5 000 000 a menos de 6 000 000	
De 6 000 000 a menos de 7 000 000	
De 7 000 000 a menos de 8 000 000	
Añádanse, en su caso, cuantos tramos de remuneración sean necesarios.	

Ningún miembro del colectivo identificado ha percibido una remuneración igual o superior al millón de euros.

Los miembros del Consejo Rector de la Caja no perciben remuneración alguna por el desempeño de sus funciones.

#### 4. INDICADORES CLAVE

En la siguiente tabla presentamos los indicadores clave de la Entidad elaborados y presentados conforme a las instrucciones de la plantilla EU KM1:

EU KM1: Plantilla de indicadores clave	Dic-22	Dic-21
Fondos propios disponibles (importes)		
Capital de nivel 1 ordinario	9.838.462,00	10.184.480,65
Capital de nivel 1	9.838.462,00	10.184.480,65
Capital total	9.838.462,00	10.184.480,65
Importes de las exposiciones ponderadas por riesgo		
Importe total de la exposición al riesgo	24.238.454,81	23.014.290,03
Ratios de capital (en porcentaje del importe de la exposición ponderada por riesgo)		
Ratio de capital de nivel 1 ordinario (%)	40,59	44,25
Ratio de capital de nivel 1 (%)	40,59	44,25
Ratio de capital total (%)	40,59	44,25

EU KM1: Plantilla de indicadores clave	Dic-22	Dic-21
Requisitos de fondos propios adicionales para hacer frente a riesgos distintos del riesgo de apalancamiento excesivo (en porcentaje del importe de la exposición ponderada por riesgo)		
Requisitos de fondos propios adicionales para hacer frente a riesgos distintos del riesgo de apalancamiento excesivo (%)	2,25	1,99
De los cuales: estarán compuestos por capital de nivel 1 ordinario (puntos porcentuales)	1,27	1,12
De los cuales: estarán compuestos por capital de nivel 1 (puntos porcentuales)	1,69	1,49
Total de los requisitos de fondos propios del PRES (%)	10,25	9,99
Colchón combinado y requisito global de capital (en porcentaje del importe de la exposición ponderada por riesgo)		
Colchón de conservación de capital (%)	2,50	2,50
Colchón de conservación debido al riesgo macroprudencial o sistémico observado en un Estado miembro (%)	0	0
Colchón de capital anticíclico específico de la Entidad (%)	0	0
Colchón de riesgo sistémico (%)	0	0
Colchón de entidades de importancia sistémica mundial (%)	0	0
Colchón de otras entidades de importancia sistémica (%)	0	0
Requisitos combinados de colchón (%)	2,50	2,50
Requisitos globales de capital (%)	12,75	12,49
Capital de nivel 1 ordinario disponible tras cumplir el total de los requisitos de fondos propios del PRES (%)	30,34	34,26
Ratio de apalancamiento		
Medida de la exposición total	57.469797,74	57.381.807,48
Ratio de apalancamiento (%)	17,12	17,75
Requisitos de fondos propios adicionales para hacer frente al riesgo de apalancamiento excesivo (en porcentaje de la medida de la exposición total)		
Requisitos de fondos propios adicionales para hacer frente al riesgo de apalancamiento excesivo (%)	0	0
De los cuales: estarán compuestos por capital de nivel 1 ordinario (puntos porcentuales)	0	0
Total de los requisitos de ratio de apalancamiento del PRES (%)	3,00	3,00
Colchón de ratio de apalancamiento y requisito global de ratio de apalancamiento (en porcentaje de la medida de la exposición total)		
Requisito de colchón de ratio de apalancamiento (%)	0	0

EU KM1: Plantilla de indicadores clave	Dic-22	Dic-21
Requisito de ratio de apalancamiento global (%)	3,00	3,00
Ratio de cobertura de liquidez		
Total de activos líquidos de alta calidad (HQLA, por sus siglas en inglés) (valor ponderado, media)	20.902638,09	19.145.773,05
Salidas de efectivo - Valor ponderado total	6.252.249,28	5.617.602,53
Entradas de efectivo - Valor ponderado total	10.137.521,81	11.185.312,62
Total de salidas netas de efectivo (valor ajustado)	1.563.062,32	1.404.400,63
Ratio de cobertura de liquidez (%)	1.339,46	1.369,33
Ratio de financiación estable neta		
Total de financiación estable disponible	70.610.131,51	56.679.037,79
Total de financiación estable total requerida	37.334.774,97	29.721.458,43
Ratio de financiación estable neta (%)	189,13	224,97

A 31 de diciembre de 2022, tal y como se muestra en la tabla anterior, la Entidad presenta ratios de capital, apalancamiento y liquidez holgados y cumple con los requerimientos regulatorios establecidos.

A 31 de diciembre de 2022, el requerimiento MREL comunicado por el Banco de España a la Entidad asciende al 11,62% de los APRs y al 3,00% de su exposición en términos de apalancamiento, siendo vinculante a partir del 1 de enero de 2024 y habiéndose fijado los mismos importes como objetivo intermedio a partir del 1 de enero de 2022. A la fecha de referencia la Entidad cumple con el requerimiento MREL al contar con una ratio de capital total del 40,59% y una ratio de apalancamiento del 17,12%.

## 5. EXPOSICIONES PONDERADAS POR RIESGO

### 5.1 Importes totales de exposición al riesgo

A continuación, se detallan los activos ponderados por riesgo y los requerimientos de fondos propios de la Entidad a 31 de diciembre de 2022 para cada categoría de riesgo.

EU OV1: Panorámica de los importes totales de la exposición al riesgo	Importe total de exposición al riesgo (ITER)		Requisitos de fondos propios totales
	T	T-1	T
Riesgo de crédito (excluido el riesgo de crédito de contraparte)	21.927.851,90	20.937.889,28	1.754.228,15
Del cual: con el método estándar	21.927.851,90	20.937.889,28	1.754.228,15
Del cual: con el método básico basado en calificaciones internas (F-IRB)			
Del cual: con el método de asignación			
Del cual: valores con el método simple de ponderación de riesgo			
Del cual: con el método avanzado basado en calificaciones internas (A- IRB)			
Riesgo de crédito de contraparte (RCC)			

EU OV1: Panorámica de los importes totales de la exposición al riesgo	Importe total de exposición al riesgo (ITER)		Requisitos de fondos propios totales
	T	T-1	T
Del cual: con el método estándar			
Del cual: el método del modelo interno (MMI)			
Del cual: exposiciones frente a una contraparte central			
Del cual: ajuste de valoración del crédito (AVC)			
Del cual: otro riesgo de contraparte			
Riesgo de liquidación			
Exposiciones de titulización de la cartera de inversión (después de aplicar el límite máximo)			
Del cual: el método SEC-IRBA			
Del cual: el método SEC-ERBA (incluido el método de evaluación interna)			
Del cual: el método SEC-SA			
Del cual: 1 250 % / deducción			
Riesgos de posición, de tipo de cambio y de materias primas (riesgo de mercado)			
Del cual: con el método estándar			
Del cual: con el método de modelos internos (MMI)			
Grandes exposiciones			
Riesgo operativo			
Del cual: con el método del indicador básico	2.310.602,91	2.076.400,75	184.848,23
Del cual: con el método estándar			
Del cual: con el método de medición avanzada			
Importes por debajo de los umbrales de deducción (con una ponderación de riesgo del 250 %)			
Total	24.238.454,81	23.014.290,03	1.939.076,38

## 6. RIESGOS AMBIENTALES, SOCIALES Y DE GOBERNANZA (ASG)

### 6.1 Definición y marco general de gestión

Los riesgos de sostenibilidad o ASG se definen como cualquier acontecimiento o estado ambiental, social o de gobernanza que, de ocurrir, pudiera surtir un efecto material negativo real o posible sobre el valor de las inversiones, pudiendo diferenciar:

- **Riesgos ambientales:**
  - Riesgos medioambientales, derivados de la exposición a sectores, compañías o proyectos que puedan verse negativamente afectados por factores naturales o causen un daño significativo sobre el ecosistema.
  - Riesgos climáticos, que se originan como consecuencia de un cambio en el clima. En este sentido pueden suponer un impacto en los sistemas físicos (infraestructuras, logística, etc.) o un impacto derivado de la transición a economías bajas en carbono como consecuencia de cambios regulatorios, cambios en las tendencias del mercado, nuevas tecnologías o variaciones en la percepción del desempeño con respecto al cambio climático.



- **Riesgos sociales** derivados de la exposición de las entidades a contrapartes que potencialmente pueden verse afectadas de modo negativo por factores sociales. Dichos factores están relacionados con los derechos, el bienestar y los intereses de las personas y comunidades que pueden tener un impacto en las actividades de las contrapartes. Los riesgos sociales incluyen los riesgos relacionados con cambios sociales, riesgos del mercado laboral, los riesgos de seguridad del producto y de protección del consumidor y los riesgos de discriminación o puesta en peligro de culturas y grupos étnicos.
- **Riesgos de gobernanza**, vinculados a la exposición de las entidades a contrapartes que pueden verse potencialmente afectadas de modo negativo por factores de gobernanza. Los factores de gobernanza abarcan las prácticas de gobernanza de las contrapartes de las instituciones, incluyendo los factores ASG en las políticas y procedimientos bajo la dirección de las contrapartes. Se pueden identificar varios factores que originan riesgos de gobernanza, tales como los riesgos derivados de consideraciones éticas y de conducta cuestionables, el riesgo de estrategia y gestión de riesgos o los riesgos de transparencia.

Para la gestión de los riesgos ASG, la Caja tiene definida una Política General de Sostenibilidad, marca los planes tácticos y estratégicos en materia de sostenibilidad. El documento fue aprobado y es objeto de actualización por el Consejo Rector de la entidad

## 6.2 Gobernanza de los riesgos ASG y política de gestión

En lo que a gobernanza de los riesgos ASG y política de gestión se refiere, dentro del marco general de actuación que la Caja está desarrollando para afrontar los requerimientos regulatorios de las Finanzas Sostenibles y adoptar las prácticas del sector financiero en cuestiones no reguladas que considere apropiadas, la entidad dispone de un "Comité de Sostenibilidad", el cual tiene como mandato genérico impulsar la Política General de Sostenibilidad.

Las atribuciones del Comité de Sostenibilidad son las siguientes:

1. Actuar como órgano de consenso en aquellas materias que, por su transversalidad y relevancia, así lo requieran.
2. Asignar a los responsables de las distintas áreas implicadas en la ejecución del Plan Director de Sostenibilidad las actividades que deban desarrollar en los plazos establecidos.
3. Promover la alineación y, cuando se estime, la adhesión a principios internacionales de sostenibilidad, incluyendo los de divulgación o emisión de productos "verdes".
4. Promover la creación de la gobernanza de sostenibilidad en el seno del Consejo de Administración.
5. Promover la integración de la sostenibilidad en el Comité de Productos y en el Comité de Riesgos.

6. Promover la actualización de la estrategia comercial, los objetivos comerciales y la planificación financiera en función de los riesgos y oportunidades derivados de la consideración de factores ASG.
7. Colaborar con el resto de áreas como participante secundario en la ejecución del Plan.
8. Promover e impulsar el posicionamiento estratégico de la Caja y su compromiso con los aspectos ASG, colaborando en la definición del modelo “aspiracional” de negocio resultante de dicho posicionamiento estratégico bajo el estricto cumplimiento de la regulación.

Más allá de las cuestiones específicas del Comité de Sostenibilidad, en el ámbito de control de los riesgos ASG todas las áreas de la Caja tienen mandato para monitorizar, en lo que les pueda afectar, los riesgos ASG.

Por lo que respecta a la relación de los riesgos de sostenibilidad con los riesgos relevantes que afectan a la Caja, cabe destacar lo siguiente:

- **Riesgo de crédito:** la Entidad ha concluido que en el corto plazo los riesgos ASG no pueden suponer un deterioro significativo de su calidad crediticia, si bien se observa la necesidad de incluir y considerar los riesgos ASG en el ámbito del riesgo de crédito por su potencial impacto a largo plazo. En este sentido, la Entidad está trabajando en un plan de acción que permita reforzar la consideración de los criterios y riesgos ASG en los procesos afectados que forman parte de la gestión del riesgo de crédito: concesión, “pricing”, colaterales, seguimiento y reporting.
- **Riesgo de liquidez:** el impacto de los riesgos ASG en el ámbito de los riesgos de liquidez se ha evaluado como mínimo debido a la naturaleza de la operativa de la Entidad. En cualquier caso, se están estudiando medidas que permitan integrar dichos riesgos en el ámbito de liquidez de la Entidad.
- **Riesgo operacional:** la Caja considera los riesgos ASG en el diseño e implantación de los planes de contingencia y continuidad, que son revisados y aprobados con periodicidad bianual por el Consejo Rector. Estos planes de contingencia y continuidad establecen y asignan funciones, responsabilidades y delegaciones a todas las direcciones y áreas implicadas y afectadas de la Entidad, detallando los correspondientes mecanismos de activación.

### 6.3 Integración de los riesgos ASG en la gestión de riesgos

El enfoque de la Entidad para la financiación de una economía sostenible se encuentra integrado en el marco de procesos de concesión de financiación. En este sentido, el proceso de integración de los criterios y riesgos ASG en la estrategia de concesión de financiación y gestión de riesgos de la Caja se basa en los siguientes principios:

- **Responsabilidad:** desde la Caja se ha identificado la responsabilidad compartida en la integración de los criterios y riesgos ASG en las actividades diarias que cubren el modelo de gobernanza. Todos los empleados deben ser conscientes

de la importancia del riesgo y recibir la formación adecuada para considerar y comprender la naturaleza y las consecuencias de los riesgos ASG.

- **Participación de la Alta Dirección de la Caja**, la cual actúa como modelo de referencia en lo que se refiere a la consideración y a la gestión de los riesgos ASG. Para ello promueve la integración de dichos riesgos en la definición de los procedimientos y estrategias de concesión de financiación, garantizando el cumplimiento de los requerimientos regulatorios al respecto. Tiene la responsabilidad en la creación y mantenimiento de una cultura que integre los criterios ASG en el modelo de negocio de la Entidad.
- **Rentabilidad junto con sostenibilidad**: la rentabilidad sigue siendo relevante para la continuidad del negocio a corto plazo, mientras que la sostenibilidad representa la responsabilidad ética y a largo plazo. Desde la Entidad, se promueve la visión y el criterio de unificar ambas perspectivas en el modelo de negocio.
- **Integración de los riesgos ASG en los procesos de concesión de financiación**: los procedimientos y criterios en el ámbito de la concesión de financiación a clientes integran y consideran los riesgos ASG como parte esencial, procediendo a la evaluación de los riesgos de sostenibilidad y de su impacto en las operaciones y clientes financiados mediante la utilización de métricas e indicadores apropiados.
- **Adecuación de la metodología y de las métricas**: en línea con los correspondientes requerimientos implementados a nivel normativo, así como de acuerdo con las mejores prácticas y criterios sectoriales, la Entidad evalúa, implementa y, en su caso, adapta las métricas y metodologías de aplicación con la periodicidad suficiente que permita gestionar adecuadamente los criterios y riesgos ASG.
- **Principio de proporcionalidad**: los recursos necesarios para calcular y evaluar los riesgos ASG junto con los riesgos financieros se asignan atendiendo a las características y casuísticas de cada operación de concesión de financiación.
- **Independencia de las funciones de control, gestión de riesgos y negocio**: las funciones de control y gestión de riesgos ASG realizan sus actividades con total independencia de las funciones de negocio.
- **Transversalidad**: los riesgos y criterios ASG se consideran en todas las áreas y actividades involucradas en los procedimientos y controles vinculados a la concesión de financiación.
- **Enfoque integral de riesgos**: los riesgos ASG se consideran y gestionan de manera integrada con los riesgos de crédito, de mercado, operacional y el resto de riesgos relevantes.
- **Transparencia**: sobre la base de una información de gestión veraz y oportuna, los riesgos ASG se hallan sujetos a comunicación interna y externa a través de los canales correspondientes. La política de comunicación de los riesgos ASG contempla todas las partes interesadas relevantes.

- **Ejemplaridad:** se debe realizar un esfuerzo para garantizar el compromiso personal de todos los empleados con los riesgos ASG que surgen de las actividades de la Caja.

#### 6.4 Identificación del riesgo climático y medioambiental

Atendiendo las recomendaciones del ECB a través de su guía “*Good practices for climate-related and environmental risk management*”, publicada en noviembre de 2022, y las expectativas supervisoras de las autoridades competentes, la Entidad define el riesgo climático no como un riesgo aislado, sino como una serie de eventos que acaban impactando en sus riesgos tradicionales. En este sentido, se procede a identificar riesgos relacionados con el clima y el medioambiente que pueden impactar en el riesgo de crédito, a través de diferentes vías, analizando la cartera de empresas y la cartera hipotecaria por separado.

La Entidad ha centrado sus esfuerzos en el análisis de sectores de actividad económica a priori más impactados por los riesgos climáticos y medioambientales.

El escenario considerado se concreta en un total de nueve eventos de riesgo climático y medioambiental (separando entre riesgos físicos y riesgos de transición, de una selección entre propuestas de TCFD, EFRAG, BaFin, CFRF y ECB) que, tras evaluar tanto la probabilidad de ocurrencia en el horizonte temporal de la planificación de capital, como el impacto que tendría el evento de riesgo en cuestión, dan como resultado la clasificación del sector en función de su riesgo (muy alto, alto, medio o bajo). Para ello, más allá del conocimiento experto de la Caja, se han utilizado estudios de afectación por sector de factores ambientales realizados por agencias de rating, así como datos de emisiones por rama de actividad económica del Instituto Nacional de Estadística.

Asimismo, la Caja ha definido cinco riesgos físicos a los que podría estar expuesta su cartera hipotecaria, evaluando tanto la probabilidad de ocurrencia del evento como el impacto que tendría el mismo en el valor final del colateral que se utiliza como garantía en los préstamos con finalidad vivienda:

- Riesgo de inundación fluvial
- Riesgo de inundación costera
- Riesgo de desertificación
- Riesgo sísmico
- Riesgo de incendios
- Riesgo volcánico

Para ello, se han tomado datos de geolocalización de 192 inmuebles y se han analizado los riesgos físicos, utilizando como base un trabajo realizado por un tasador externo homologado. Este análisis, a su vez, ha servido como input para proceder a cuantificar la materialidad del riesgo de crédito en la cartera hipotecaria, al realizar un ejercicio de estrés específico sobre la cartera hipotecaria teniendo en cuenta eventos de riesgos climáticos distintos.

De entre los riesgos físicos analizados, la Caja concluye que el riesgo al que más expuesta está la misma en el ámbito objeto de análisis es el riesgo de Desertificación y el de incendio por ser el riesgo identificado con mayor exposición calificada como “riesgo alto” o “muy alto”, identificando las zonas geográficas donde se produce mayor concentración de viviendas con riesgo alto y aplicando una hipótesis de reducción del valor de ese colateral.

### 6.5 Autoevaluación de materialidad

Una vez analizados los principales eventos de riesgos climáticos que afectan al riesgo de crédito, la Entidad concluye que, por su escasa probabilidad de materialización por un importe con impacto sustancial que devenga en una destrucción significativa de CET1 en el horizonte temporal contemplado en el presente IACL, no es necesario proceder a una asignación adicional de capital.

En línea con el argumento anterior, la Caja considera igualmente que el horizonte de materialización de riesgos climáticos es lejano y los datos y metodologías para su medición incipientes y poco robustos para permitir una asignación de capital suficientemente objetiva. No obstante, la Entidad seguirá trabajando en la evolución de las metodologías de identificación y análisis de materialidad, adaptándose también a las recomendaciones de organismos supervisores de cara no sólo a desarrollar mejores aproximaciones para la consideración de los riesgos climáticos y medioambientales dentro del riesgo de crédito, sino también para evaluar su posible integración en otros riesgos relevantes.

## 7. DISPOSICIONES TRANSITORIAS

Con motivo de la situación de crisis económica generada por la pandemia del Covid-19, las autoridades europeas adoptaron una serie de iniciativas dirigidas a reforzar la resiliencia del sector bancario. Entre estas medidas, destacan las recogidas en el Reglamento (UE) nº 2020/873, de 24 de junio (comúnmente conocido como “Quick Fix”), algunas de las cuales tienen carácter transitorio y su aplicación por las entidades es optativa. Estas medidas incluyen:

- Ampliación del régimen transitorio para el computo a efectos de solvencia de los incrementos de provisiones generados por la primera aplicación de la IFRS 9.
- Exclusión parcial de la cifra de capital regulatorio de los ajustes por valoración contabilizados en el patrimonio neto (OCI) correspondientes a determinados activos financieros (Deuda Pública, básicamente) contabilizados a valor razonable con cambios en “Otro resultado global acumulado”.

La Entidad no se ha acogido al tratamiento temporal de las pérdidas y ganancias no realizadas valoradas al valor razonable con cambios en otro resultado global en vista de la pandemia de COVID-19, de conformidad con el artículo 468 del Reglamento (UE) nº 575/2013, por lo que sus fondos propios y ratios de capital y de apalancamiento no se han visto afectados por este régimen transitorio.

La Entidad tampoco se ha acogido al ajuste transitorio derivado de la aplicación de la norma NIIF 9, de conformidad con el artículo 473 bis del Reglamento (UE) nº 575/2013, por lo que sus fondos propios y ratios de capital y de apalancamiento no se han visto afectados por este régimen transitorio.